ಕಲ್ಯಾಣ ಕಿರಣ

ಏಪ್ರಿಲ್ - 2005

ಬೆಲೆ : ರೂ. 5-00

Digitalized by e-Sahithya Documentation Forum
Sponsored by Sarayu Foundation Trust

ಬಳ್ಳಾರಿಯಲ್ಲಿ ಉತ್ಸವದ ಮಹಿಳಾ ಜಗದ್ಗುರುಗಳಿಗೆ ಶರಣ ಶರಣೆಯರಿಂದ ಪುಷ್ಪವೃಷ್ಟಿ, ಆರತಿ, ಅಭಿನಂದನೆ.

|| ಓಂ ಶ್ರೀ ಗುರು ಬಸವ ಲಿಂಗಾಯ ನಮಃ ||

866666

ಸಂಪುಟ 35 ಬಸವ ಶಕೆ 871 ಆಜೀವ ಸದಸ್ಯತ್ವ 500/-ರೂ

ಸಂಚಿಕೆ 13 ಏಪ್ರಿಲ್ 2005 ವಾರ್ಷಿಕ ಚಂದಾ 50/-ರೂ

ನುಡಿ ನೈವೇದ್ಯ

ಕಲ್ಯಾಣದ ಕರೆ ಕಲ್ಯಾಣಕೆ ಕರೆ

ಕಲ್ಯಾಣ ಕರೆದಿದೆ ಕಲ್ಯಾಣ, ಗುರು ಬಸವಣ್ಣನ ಕಲ್ಯಾಣ
ಶರಣರಾಡಿದ ಕಲ್ಯಾಣ, ವಿಶ್ವಕೆ ಬಯಸುತ ಕಲ್ಯಾಣ ||ಪ||

ಭಾರತ ಮಾತೆಯ ಮುಕುಟ ಕಾಶ್ಮೀರ, ಪಾವನ ಪಾದವು ಕನ್ಯಾಕುಮಾರಿ
ದೇಶ ವಿದೇಶದ ಮೂಲಗಳಿಂದ ಶರಣರ ಕರೆದಿದೆ ಕಲ್ಯಾಣ ||ಅ.ಪ||

ಗುರು ಬಸವಣ್ಣನ ಪ್ರಭೆಯನು ಬೆಳಗಲು ಪ್ರಣತೆಯಾಯಿತು ಕಲ್ಯಾಣ
ಸತ್ಯದ ಶೋಧಕ ಸಾಧಕರೆಲ್ಲರ ಅರಿವಿನ ನೆಲೆಯಾಯ್ತು ಕಲ್ಯಾಣ ||1||

ಕಾಯಕವೇ ಕೈಲಾಸವೆಂದು ಸಂದೇಶ ಸಾರಿದ ಕಲ್ಯಾಣ
ದಯವೇ ಧರ್ಮದ ಮೂಲವೆಂದು ಪ್ರೇಮವ ಮೆರೆದ ಕಲ್ಯಾಣ ||2||

ನಾಡ ಬಲ್ಲಿದರೆಲ್ಲ ಕೂಡಿದರಂದು ಸೂಡ ಕಟ್ಟಿದರು ವಚನಗಳ
ದೇವನೊಬ್ಬನೆ ತಂದೆ ಮನುಜರೆಲ್ಲರು ಒಂದೆ ಸಮತೆಯ ಸಾರಿತು ಕಲ್ಯಾಣ ||3||

ಅಲ್ಲಮಪ್ರಭುದೇವ ಅಕ್ಕಮಹಾದೇವಿ ಚಿನ್ಮಯಜ್ಞಾನಿ ಚನ್ನಬಸವಣ್ಣ
ಸಿದ್ಧರಾಮೇಶ್ವರ ಮಡಿವಾಳ ಮಾಚಯ್ಯ ಮಹಾಮನೆ ಹೊಂದಿದ್ದ ಕಲ್ಯಾಣ ||4||

ಹರಳಯ್ಯ ಮಧುವಯ್ಯ ಮೋಳಿಗೆ ಮಾರಯ್ಯ ನೀಲಮ್ಮ ನಾಗಮ್ಮ ಶರಣೆಯರು
ಅಂಬಿಗರ ಚೌಡಯ್ಯ, ಮೇದಾರ ಕೇತಯ್ಯ, ಒಕ್ಕಲಿಗ ಮುದ್ದಣ್ಣನ ಕಲ್ಯಾಣ ||5||

ಅನುಭವ ಮಂಟಪ ರಚಿಸಿದರಂದು ಅನುಭಾವ ಗೀತೆಯ ಹಾಡಲಿಕೆಂದು
ವಚನ ಪುಷ್ಪಗಳ ಬಂಡನು ಸವಿಯಲು ಧಾವಿಸಿ ಬಂದಿತು ಶರಣರ ದಂಡು ||6||

ಬನ್ನಿರಿ ಶರಣರೆ ಬಸವ ಕಲ್ಯಾಣಕೆ ಬಸವ. ಮಹಾಮನೆ ಕಟ್ಟುವ ಬನ್ನಿ
ತನುಮನಧನಗಳ ಧಾರೆಯನೆರೆದು ನವ ಕಲ್ಯಾಣವ ನಿರ್ಮಿಸ ಬನ್ನಿ ||7||

ಕಲ್ಯಾಣ ಪರ್ವದಿ ನಲಿಯುವ ಬನ್ನಿ, ಕ್ರಾಂತಿಗೀತೆಯ ಹಾಡುವ ಬನ್ನಿ
ಶರಣರ ಋಣವನು ತೀರಿಸ ಬನ್ನಿ, ಬಸವಾತ್ಮಜೆಯ ಬಿನ್ನಹವಿದುವು ||8||

-ಬಸವಾತ್ಮಜೆ

Digitalized by e-Sahithya Documentation Forum
Sponsored by Sarayu Foundation Trust

★ ಕಲ್ಯಾಣ ಕಿರಣ ★

ಸಂಪುಟ 35 | ಬಸವ ಶಕೆ 871 | ಆಜೀವ ಸದಸ್ಯತ್ವ 500ರೂ

ಸಂಚಿಕೆ 3 | ಏಪ್ರಿಲ್ 2005 | ವಾರ್ಷಿಕ ಚಂದಾ 50/-ರೂ.

ಲೇಖನಗಳು	ಕಿರಣ ಗನ್ನಡಿ ಲೇಖಕರು	ಪುಟ
1.ಕಲ್ಯಾಣದ ಕರೆ ಕಲ್ಯಾಣಕೆ ಕರೆ	ಮಾತಾಜಿ	-3
2.ನಾಲ್ಕನೆಯ ಕಲ್ಯಾಣ ಪರ್ವಕ್ಕೆ ಆಹ್ವಾನ	"	-5
3.9ನೆಯ ಶತಮಾನೋತ್ಸವ?!-ಸಂಪಾದಕೀಯ	ಮಾತಾಜಿ	-8
4.ಶರಣಮೇಳ ಹಾಗೂ ಕಲ್ಯಾಣ ಪರ್ವಕ್ಕೆ ಕರೆ	ಸರೋಜಮ್ಮ ನಾಗರಾಜು	-9
5.ಧರ್ಮಪಿತರ ಕರೆಯೋಲೆ	"	-10
6.ವಚನ ಚಿಂತನ	"	-14
7.ಸಮಸ್ಯೆ-ಸಮಾಧಾನ	"	-16
9.ಎನ್ನ ಪ್ರಭುದೇವರು(ವಚನ ವ್ಯಾಖ್ಯಾನ)	ಮಾತಾಜಿ	-22
10.ಭಾವಲಿಂಗ ಪೂಜೆ (ಅಕ್ಕಮಹಾದೇವಿ) ವಚನ ವ್ಯಾಖ್ಯಾನ	ಮಾತಾಜಿ	-24
12. ಮಾತೆಯನ್ನು ಕುರಿತು ನುಡಿನಮನ	ವಿಜಯಾ ರಾಜು, ರಾ.ಬ.ದಳ	-27
13.ಆದಿ ಶರಣರ ಸ್ತೋತ್ರ	ಮಾತಾಜಿ	-31
14.ಜಗನ್ಮಾತಾ ಅಕ್ಕಮಹಾದೇವಿ ಆಶ್ರಮದಲ್ಲಿ ಅಕ್ಕನ ಜಯಂತಿ ಆಚರಣೆ	"	-40
15.Path of Sharanas : Concept of Samsara	Yogishwari U.S.A	-41
16.ಜ್ಞಾನ ತರಂಗಿಣಿ(ಕವನ)	ನಿರ್ಮಲಾ ಪ್ರಭಾಕರ್	
ಶರಣ ಮಾತೆಯ ಊರಾವುದು(ಕವನ)	ಕೆ.ವೀರೇಶ್ ಕುಮಾರ್	-50

24-4-2005ರಂದು ಬಂದಿರುವ

ಅಕ್ಕಮಹಾದೇವಿ ಜಯಂತಿಯ ಶುಭಾಶಯಗಳು

11-5-2005ರಂದು ಬಂದಿರುವ

ಬಸವ ಜಯಂತಿಯ ಶುಭಾಶಯಗಳು

KALAYANA KIRANA-Reg No.19988/70. Monthy Magazine printed and published by B. Shambulingaiah, at Prabhudeva Printing Press, Basava Gangotri, Kumbalagodu,Bangalore-560074.

ತ್ವರಿತ ವ್ಯವಹಾರಕ್ಕೆ ಬಸವ ಮಂಟಪದ
ವಿಳಾಸಕ್ಕೆ ಬರೆಯಿರಿ :
ದೂರವಾಣಿ: 23325335/23322790

ಬಸವ ಮಂಟಪ, 2035
20ನೆಯ ಮುಖ್ಯ ರಸ್ತೆ, ಎರಡನೆಯ ಬ್ಲಾಕು
ರಾಜಾಜಿ ನಗರ, ಬೆಂಗಳೂರು-560010

ಓಂ ಶ್ರೀ ಗುರು ಬಸವಲಿಂಗಾಯ ನಮಃ

866666

ಕಾಯಕವೇ ಕೈಲಾಸವೆಂಬ ಮಹಾಮಂತ್ರವನ್ನು ಸಾರಿದ ಬಸವ ಕಲ್ಯಾಣ ಸುಕ್ಷೇತ್ರದಲ್ಲಿ ಕಾಯಕ ದಿನದ ಅಂಗವಾಗಿ ನಾಲ್ಕನೆಯ

ಕಲ್ಯಾಣ ಪರ್ವ

2005 ರ ಮೇ 1, 2 ಮತ್ತು 3 ರಂದು

ಶರಣ ಬಂಧುಗಳೇ,

ಮಹಾಮಾನವತಾವಾದಿ, ಲಿಂಗಾಯತ ಧರ್ಮ ಸಂಸ್ಥಾಪಕ, ಶರಣ ಗಣಮಣಿ ಧರ್ಮಗುರು ಬಸವಣ್ಣನವರ ಕಾರಣಿಕತ್ವ ಮತ್ತು ಸಂದೇಶಗಳಲ್ಲಿ ನಂಬಿಕೆ ಇಟ್ಟು ನಡೆಯುವ ಬಸವ ಭಕ್ತರು, ಬಸವ ಧರ್ಮೀಯರಾದ ಲಿಂಗಾಯತರು ಮತ್ತು ಬಸವಾಯತರೆಲ್ಲರೂ ವರ್ಷಕ್ಕೆ ಒಮ್ಮೆಯಾದರೂ ಒಂದು ಸ್ಥಳದಲ್ಲಿ ಸಮಾವೇಶವಾಗುವುದು ಅತ್ಯಂತ ಅವಶ್ಯಕ. ಇದು ಸಮಾನತೆ - ಸಹೋದರತ್ವ ಬೆಳೆಸಲು ಸಹಕಾರಿಯಾಗುವುದು ಎಂಬ ಉದ್ದೇಶದಿಂದ ಆದಿ ಶರಣರ ಸಂಕಲ್ಪದಂತೆ ವಿಶ್ವಗುರು ಬಸವಣ್ಣನವರ ವಿದ್ಯಾಭೂಮಿ, ತಪೋಸ್ಥಾನ, ಐಕ್ಯಕ್ಷೇತ್ರ ಕೂಡಲಸಂಗಮದಲ್ಲಿ ಶರಣ ಮೇಳ ಎಂಬ ಬೃಹತ್ ಧಾರ್ಮಿಕ ಸಮಾವೇಶವನ್ನು 1988ರಿಂದ ಪ್ರತಿವರ್ಷವೂ ಜನವರಿ 11 ರಿಂದ 15ರವರೆಗೆ ನಡೆಸಿಕೊಂಡು ಬರಲಾಗುತ್ತಿದ್ದು 18ನೆಯ ಶರಣ ಮೇಳವು ಇದೇ ತಾನೆ ಯಶಸ್ವಿಯಾಗಿ ಜರುಗಿದೆ.

ಬೀದರ ಜಿಲ್ಲೆಯಲ್ಲಿರುವ ಬಸವ ಕಲ್ಯಾಣವು 12ನೆಯ ಶತಮಾನದಲ್ಲಿ ವಿಶ್ವಗುರು ಬಸವಣ್ಣನವರ ಕಾರ್ಯಕ್ಷೇತ್ರವಾಗಿತ್ತು. ಲಿಂಗದೇವನ ಅನುಗ್ರಹವಾಗಿ ಇಷ್ಟಲಿಂಗದ ಪರಿಕಲ್ಪನೆ ಮೂಡಿ ಧರ್ಮಪಿತರು ಲಿಂಗಾಯತ ಧರ್ಮದ ರೂಪು ರೇಷೆ ಹಾಕಿದುದು ಕೂಡಲ ಸಂಗಮದಲ್ಲಿ, ಆ ನೀಲನಕ್ಷೆಯು ಕಾರ್ಯರೂಪಕ್ಕೆ ಬಂದುದು ಬಸವ ಕಲ್ಯಾಣದಲ್ಲಿ.

"ಕಪಿಲಸಿದ್ಧಮಲ್ಲಿಕಾರ್ಜುನಾ, ನಿಮ್ಮ ಸಂಗನ ಬಸವಣ್ಣ ಬಂದು ಕಲ್ಯಾಣದಲ್ಲಿ ಮಹಾಮನೆಯ ಕಟ್ಟಿದಡೆ ಮರ್ತ್ಯಲೋಕವೆಲ್ಲವೂ ಭಕ್ತಿ ಸಾಮ್ರಾಜ್ಯವಾಯಿತು"

ಎಂದು ಬಸವಯೋಗಿ ಸಿದ್ಧರಾಮೇಶ್ವರರು ಹೇಳುವಂತೆ, "ಅಯ್ಯಾ, ಭಕ್ತಿಗೆ ಬೀಡಾದುದು ಕಲ್ಯಾಣ 36 ವರ್ಷ, ಅನುಭವಕ್ಕೆ ಶಿವಸದನವಾದುದು 27 ವರ್ಷ" ಎಂದು ಧರ್ಮಪಿತರು ಸಾರುವಂತೆ ಬಸವ ಕಲ್ಯಾಣವು ವಿಕ್ರಮ ನಾಮ ಸಂವತ್ಸರ (ಕ್ರಿ.ಶ.1160) ದಿಂದ ರಾಕ್ಷಸನಾಮ ಸಂವತ್ಸರ (ಕ್ರಿ.ಶ.1196)ದ ವರೆಗೆ ಶ್ರೀ ಗುರು ಬಸವಣ್ಣನವರ ಪರುಷ ಪಾದದಿಂದ ಭಕ್ತಿಯ ಬೀಡಾಗಿತ್ತು. ಈ ಪವಿತ್ರ ಶರಣ ಭೂಮಿಯು ಇಂದು ನಮಗೆಲ್ಲ ಧರ್ಮಭೂಮಿ (Holy land). ಇಂಥ ಸುಕ್ಷೇತ್ರದಲ್ಲಿ ವರ್ಷಕ್ಕೊಮ್ಮೆಯಾದರೂ ಬಸವ ಭಕ್ತರು ಸಮಾವೇಶವಾಗಬೇಕೆಂದು 2002ನೆಯ ಇಸವಿಯ ಮೇ 1, 2 ಮತ್ತು 3ರಂದು ಮೊಟ್ಟ ಮೊದಲನೆಯ ಕಲ್ಯಾಣಪರ್ವ ಸಮಾಗಮವನ್ನು ಸಂಯೋಜಿಸಲಾಗಿತ್ತು. ಜನವರಿ 14 ಇಷ್ಟಲಿಂಗದ ಪರಿಕಲ್ಪನೆ ರೂಪು ತಳೆದು ಲಿಂಗಾಯತ ಧರ್ಮವು ಸಂಸ್ಥಾಪನೆಗೊಂಡ ದಿನವಾದರೆ ಮೇ 1 ಕಾಯಕದ ದಿನ; ಕಾಯಕ ಜೀವಿಗಳಿಗೆ ಗೌರವ ಸೂಚಿಸುವ ದಿನ. "ಕಾಯಕವೇ ಕೈಲಾಸ" ಎಂಬ ದುಡಿಮೆಯ ಸೂತ್ರವನ್ನು ಸಾರಿ ದುಡಿಮೆಗೆ ದಿವ್ಯತ್ವ ನೀಡಿ, ಸಮಾಜವಾದದ ಆಧಾರ ಸ್ತಂಭವಾದ ಕಾಯಕಕ್ಕೆ ಪಟ್ಟ ಕಟ್ಟಿದ ಕ್ರಾಂತಿಪುರುಷ ಬಸವಣ್ಣನವರು. ಕಾಯಕ-ದಾಸೋಹ-ಪ್ರಸಾದ ಎಂಬ ತ್ರಿತತ್ತ್ವವನ್ನು ಸಾರಿ ಜಾತಿವರ್ಣವರ್ಗರಹಿತ ಧರ್ಮ ಸಹಿತ ಕಲ್ಯಾಣ ರಾಜ್ಯವನ್ನು ಕಟ್ಟಿದುದು ಬಸವ ಕಲ್ಯಾಣದ ಪುಣ್ಯಭೂಮಿಯಲ್ಲೇ. ಕಾಯಕ ದಿನ ಮೇ ಒಂದನ್ನು ಮುಖ್ಯವಾಗಿರಿಸಿಕೊಂಡು ಪ್ರತಿ ವರ್ಷ "ಕಲ್ಯಾಣ ಪರ್ವ"ವನ್ನು ನಡೆಸಲಾಗುತ್ತಿದೆ. ನಾಲ್ಕನೆಯ ಕಲ್ಯಾಣ ಪರ್ವವನ್ನು 2005ನೆಯ ಇಸವಿಯ ಮೇ 1,2 ಮತ್ತು 3 ರಂದು ಬಸವ ಮಹಾಮನೆಯ ಆವರಣದಲ್ಲಿ ಸಂಯೋಜಿಸಲಾಗಿದೆ.

ಕಲ್ಯಾಣ (ಗಣ) ಪರ್ವಕ್ಕೆ ಧನ ಸಹಾಯ

ಕಲ್ಯಾಣ ಎಂಬುದು ಒಂದು ಸ್ಥಳದ ಹೆಸರು ಮತ್ತು ವಿಶ್ವಗುರು ಬಸವಣ್ಣನವರ ಧ್ಯೇಯವೇ ಎಲ್ಲ ಮಾನವರ ಲೇಸು (ಕಲ್ಯಾಣ). ಆದರ್ಶ ಕಲ್ಯಾಣ ರಾಜ್ಯ (Welfare state) ನಿರ್ಮಾಣವೇ ಅವರ ಹೋರಾಟದ ಗುರಿಯಾಗಿತ್ತು.

Digitalized by e-Sahithya Documentation Forum
Sponsored by Sarayu Foundation Trust

ಗಣ ಎಂದರೆ ಸಮೂಹ, ಪರ್ವ ಎಂದರೆ ಹಬ್ಬ, ಶರಣ ಗಣವು ಶರಣ ಭೂಮಿ ಬಸವ ಕಲ್ಯಾಣದಲ್ಲಿ ನೆರೆದು ಆದಿ ಶರಣರ ಜೀವನ-ಸಾಧನೆ-ಸಂದೇಶಗಳನ್ನು ಕೊಂಡಾಡುವ ಹಬ್ಬ ಈ ಕಲ್ಯಾಣ ಪರ್ವ. ಅಂದು ಧರ್ಮಪಿತ ಬಸವಣ್ಣನವರು ಗಣಪರ್ವಗಳನ್ನು ಕಲ್ಯಾಣದಲ್ಲಿ ನಡೆಸುತ್ತಿದ್ದು, ಭಕ್ತರು ಅಂಗ, ವಂಗ, ಕಳಿಂಗ, ಗುರ್ಜರ, ಸಿಂಹಳ ಮುಂತಾದ ಭಾಗಗಳಿಂದಲ್ಲ ಸಮಾವೇಶವಾಗುತ್ತಿದ್ದುದಾಗಿ ಹರಿಹರ, ಸಿಂಗಿರಾಜ ಮುಂತಾದವರು ತಮ್ಮ ಕಾವ್ಯಗಳಲ್ಲಿ ಬಣ್ಣಿಸುತ್ತಾರೆ. "ಪಾಷಂಡಿ ಭೂಮಿಯೊಳು ಶಿವಭಕ್ತಿಯನಾರಂಭಿಸಿ ಸಾಮರ್ಥ್ಯಮಂ ಬಿತ್ತಿ ಪ್ರತ್ಯಕ್ಷಂಗಳಂ ಬೆಳೆದು, ಗಣಪರ್ವಂಗಳ ಸುಫಲಂ ಮಾಡಲೆಂದು ಬಂದ ಕಾರಣಿಕ ಬಸವ ನಿನ್ನ ದೆಸೆಯಿಂದ ಎಮ್ಮ ಭಕ್ತಿ ಬಣ್ಣವೇರಿತು" ಎಂದು ಹರಿಹರನು ಉದ್ಗರಿಸುತ್ತಾನೆ. ಅಂಥ ಗಣಪರ್ವವನ್ನು ಇಂದು ನೀವು-ನಾವು ಮಾಡಿ ತೋರಿಸಬೇಕಾಗಿದೆ. ಏಪ್ರಿಲ್ 30ರ ರಾತ್ರಿಯಿಂದ ಮೇ 4ರ ಬೆಳಗಿನವರೆಗೆ ಕಲ್ಯಾಣ ಪರ್ವದಲ್ಲಿ ಸಮಾವೇಶವಾಗುವ ಶರಣ ಬಂಧುಗಳಿಗೆ ವಸತಿ ಮತ್ತು ಪ್ರಸಾದದ ವ್ಯವಸ್ಥೆ ಮಾಡಬೇಕಾಗುತ್ತದೆ. ಭವ್ಯವಾದ ಸಭಾ ಮಂಟಪ, ಶಾಮಿಯಾನಾ ಕೊಠಡಿಗಳು, ವಿಶಾಲವಾದ ಪ್ರಸಾದ (ಊಟ) ಮಂಟಪ ಮುಂತಾದವುಗಳ ವ್ಯವಸ್ಥೆ ಮಾಡಲು ಅಪಾರವಾದ ಹಣದ ಆವಶ್ಯಕತೆ ಇರುತ್ತದೆ. ದಾನಿಗಳು ಮುಂದೆ ಸೂಚಿಸಿದಂತೆ ಧನ ಸಹಾಯ ಮಾಡಬಹುದು.

1.ಮಹಾಪೋಷಕರು	: 5000 ರೂ. ಮತ್ತು ಮೇಲೆ ಕೊಟ್ಟವರು	4. ಹಿತೈಷಿಗಳು	: 500 ರೂ
2.ಪೋಷಕರು	: 2000 ರೂ ಮತ್ತು ಮೇಲೆ ಕೊಟ್ಟವರು	5. ಸ್ವಾಗತ ಸಮಿತಿ ಸದಸ್ಯತ್ವ	: 250 ರೂ.
3. ದಾನಿಗಳು	: 1000 ರೂ ಮತ್ತು ಮೇಲೆ ಕೊಟ್ಟವರು	6. ಪ್ರತಿನಿಧಿ ಶುಲ್ಕ	: 100 ರೂ.

ಅನ್ನ ದಾಸೋಹಕ್ಕಾಗಿ ಧಾನ್ಯ, ಕಾಣಿಕೆಗಳನ್ನು ಶಕ್ತ್ಯಾನುಸಾರ ಕೊಡಬಹುದು.

ವಿ.ಸೂ : ವಾರ್ಷಿಕ ಸಮಾವೇಶವಾದ ಕಲ್ಯಾಣ ಪರ್ವಕ್ಕೆ ತಮ್ಮ ಕೊಡುಗೆ ನಿರಂತರವಾಗಿ ಇರಲಿ ಎಂಬ ಇಷ್ಟವಿದ್ದವರು 5000/10000 ರೂಪಾಯಿಗಳ ಪುದುವಟ್ಟು(F.D) ಇಡಲು ದೇಣಿಗೆ ನೀಡಿದರೆ ಈ ಪುದುವಟ್ಟಿನ ಬಡ್ಡಿಯ ಹಣವನ್ನು ಕಲ್ಯಾಣಪರ್ವದ ದಾಸೋಹಕ್ಕೆ ವಿನಿಯೋಗಿಸಲಾಗುವುದು. ರಸೀತಿ ಪುಸ್ತಕ, ಕರಪತ್ರಗಳನ್ನು ಪಡೆದು ದೇಣಿಗೆ ಸಂಗ್ರಹಿಸುವವರಿಗೂ ಅವಕಾಶವಿದೆ.

ಶರಣ ಭೂಮಿ ಬಸವ ಕಲ್ಯಾಣದಲ್ಲಿ ವಿವಿಧ ಯೋಜನೆಗಳು

ಬಸವ ಧರ್ಮ ಪೀಠ(ರಿ.) ಟ್ರಸ್ಟ್‌ವತಿಯಿಂದ ಬಸವ ಕಲ್ಯಾಣದಲ್ಲಿ ಶರಣಸಂಸ್ಕೃತಿಯ ಪುನರುತ್ಥಾನಮಾಡಬೇಕೆಂದು ಸಂಕಲ್ಪಿಸಿ ದಿ:21-12-2001ರಂದು ರಾಷ್ಟ್ರೀಯ ಹೆದ್ದಾರಿ 9ರಿಂದ ಬಸವ ಕಲ್ಯಾಣಕ್ಕೆ ಹೋಗುವ ಮುಖ್ಯರಸ್ತೆಯ ಬದಿಗೆ 3ಎಕರೆ ಜಮೀನನ್ನು ಖರೀದಿಸಲಾಯಿತು. ಪುನಃ ಹದಿನೇಳೂವರೆ ಎಕರೆ ಖರೀದಿಸಿ ಬಸವ ಮಹಾಮನೆ ಎಂಬ ಹೆಸರಿನಲ್ಲಿ ಮಠವನ್ನು ಸ್ಥಾಪಿಸಿರುವುದೇ ಅಲ್ಲದೆ ನಿತ್ಯ ದಾಸೋಹ, ಹುಣ್ಣಿಮೆ ಕಾರ್ಯಕ್ರಮ ನಡೆಸಿಕೊಂಡು ಬರಲಾಗುತ್ತಿದೆ. 12ನೆಯ ಶತಮಾನದ ಧಾರ್ಮಿಕ ವೈಭವ 21ನೆಯ ಈ ಶತಮಾನದಲ್ಲಿ ನಡೆಯುವಂತೆ ಕಾರ್ಯೋನ್ಮುಖವಾಗಬೇಕಾಗಿದೆ. ಅದು ಶರಣರ ಸಂಕಲ್ಪ ಕೂಡ. ಹೇಗೆಂದರೆ ಬಸವಣ್ಣನವರು ಕಲ್ಯಾಣವನ್ನು ಗಡಿಪಾರಾಗಿ ಬಿಟ್ಟು ಹೋದ 770 ವರ್ಷಗಳ ನಂತರ ನಾವು ಬರುತ್ತೇವೆ ಎಂದು ಭವಿಷ್ಯವಾಣಿ ನುಡಿದಿದ್ದಾರೆ. ಶರಣರು ಮುಕ್ತಾತ್ಮರಾದ ಕಾರಣ ಅವರು ಶರೀರಧಾರಿಗಳಾಗಿ ಬರುವುದಿಲ್ಲ; ಅವರ ಸಂದೇಶಗಳು ಪುನಃ ಪ್ರಚಾರಗೊಳ್ಳುತ್ತವೆ. ಅವರ ಸಂಕಲ್ಪಗಳು ಕಲ್ಯಾಣ ಕ್ರಾಂತಿಯಿಂದಾಗಿ ಅಪೂರ್ಣವಾಗಿ ಉಳಿದಿದ್ದವು ಈಗ ಪೂರ್ಣಗೊಳ್ಳುವ ಕಾಲ ಬರುತ್ತದೆ ಎಂಬುದು ಅವರ ಸಂಕಲ್ಪದ ಮರ್ಮ. ಜಗ ಬದುಕಲಿ, ಜನ ಬದುಕಲಿ ಎಂದು ಆದಿ ಶರಣರು ವಚನಗಳನ್ನು ರಚಿಸಿದುದು ಮಾತ್ರವಲ್ಲ ವಚನ ಸಾಹಿತ್ಯವನ್ನು ನಾಶ ಮಾಡಬೇಕೆಂದು ಜಾತಿವಾದಿಗಳು ಪಣ ತೊಟ್ಟಾಗ, ತಮ್ಮ ಪ್ರಾಣವನ್ನು ಪಣಕ್ಕಿಟ್ಟು ಹೋರಾಡಿ ವಚನ ವಾಙ್ಮಯವನ್ನು ರಕ್ಷಿಸಿದರು. ಆದಿ ಶರಣರ ಆ ಬಲಿದಾನದ ಋಣವನ್ನು ತೀರಿಸಬೇಕಾದ್ದು ಪ್ರತಿಯೊಬ್ಬ ಅನುಯಾಯಿಯ ಅಭಿಮಾನದ ಕರ್ತವ್ಯವಾಗಿದೆ. ಈ ಹಿನ್ನೆಲೆಯಲ್ಲಿ ಬಸವ ಧರ್ಮ ಪೀಠ ಟ್ರಸ್ಟಿನ ಬಸವ ಕಲ್ಯಾಣ ಶಾಖೆಯಲ್ಲಿ ಹಲವಾರು ಯೋಜನೆಗಳನ್ನು ರೂಪಿಸಲಾಗಿದೆ. ಕಾಣಿಕೆ ನೀಡುವವರಿಗೆ ಕೆಳಗಿನಂತೆ ಅವಕಾಶವಿದೆ.

1. ನಿತ್ಯ ಪೂಜಾ ನಿಧಿ : ಶ್ರೀ ಗುರು ಬಸವಣ್ಣನವರ ಅರ್ಚನೆಗಾಗಿ ಪೂಜಾ ನಿಧಿ ಸಂಗ್ರಹ : ದಾನಿಗಳ ಹೆಸರಿನಲ್ಲಿ ಪೂಜೆಯನ್ನು ಮಾಡಿ ಪ್ರಸಾದವನ್ನು ದಾಸೋಹಿಗಳ ಮನೆಗೆ ಕಳಿಸುವುದು. 600 ರೂ.
2. ದಾಸೋಹ ನಿಧಿ : ದಾಸೋಹಿಗಳು ಕೊಡುವ ಹಣವನ್ನು ನಿಧಿಯಾಗಿ ಇಟ್ಟು ಅವರ ಬಡ್ಡಿಯ ಹಣದಿಂದ ನಿತ್ಯ ದಾಸೋಹ ಏರ್ಪಡಿಸುವುದು. ಮತ್ತು ಪ್ರಸಾದವನ್ನು ಕಳಿಸುವುದು. 1200 ರೂ.
3. ಬಸವ ಮಂಟಪ ನಿರ್ಮಾಣ : ಸಾಮೂಹಿಕ ಪ್ರಾರ್ಥನೆಗಾಗಿ ಬಸವ ಮಂಟಪ, ಭವ್ಯವಾದ ಪ್ರಾರ್ಥನಾ ಮಂದಿರ ಕಟ್ಟುವುದು.'ಬಸವ ಮಂಟಪ' ನಿರ್ಮಾಣಕ್ಕೆ 10,000 ರೂ. ಮತ್ತು ಮೇಲೆ ದೇಣಿಗೆ ಕೊಟ್ಟವರ ಹೆಸರನ್ನು ನಾಮಫಲಕದಲ್ಲಿ ಬರೆಸಲಾಗುವುದು.
4. ಬಸವ ಧ್ಯಾನ ಮಂಟಪ : ಬಸವ ಕಲ್ಯಾಣದಲ್ಲಿ ಲಭ್ಯವಿರುವ ಲಾಟರೈಟ್ ಶಿಲಾಪದರ ಬಳಸಿಕೊಂಡು ಗವಿಯನ್ನು ಕೆತ್ತಿಸುವುದು.
5. ಶರಣ ಧಾಮ : ಬರುವ ಯಾತ್ರಿಕರಿಗಾಗಿ ವಸತಿ ಗೃಹವನ್ನು ನಿರ್ಮಾಣ ಮಾಡುವುದು. ಸಿಂಗಲ್ ಕೋಣೆ ನಿರ್ಮಾಣಕ್ಕೆ 61,000 (ಅರವತ್ತೊಂದು ಸಾವಿರ) ರೂ. ಡಬ್ಬಲ್ ಕೋಣೆ ನಿರ್ಮಾಣಕ್ಕೆ 81,000 (ಎಂಬತ್ತೊಂದು ಸಾವಿರ) ರೂ.ದಂತೆ ದಾನಿಗಳಿಂದ ಪಡೆಯಲಾಗುವುದು. ಒಂದು ಬಸ್ ಜನ ಉಳಿಯುವಂತೆ ಸಾಮೂಹಿಕ ವಸತಿ ಗೃಹ (dormitory) ಕಟ್ಟಿಸಲು 1,50,000 (ಒಂದು ಲಕ್ಷ ಐವತ್ತು ಸಾವಿರ) ರೂ.ಗಳು
6. 108 ಅಡಿ ಎತ್ತರದ ಬಸವಣ್ಣನವರ ಬೃಹತ್ ಪುತ್ಥಳಿ ನಿರ್ಮಾಣ : ಅಂದಾಜು ವೆಚ್ಚ 1.5 ಕೋಟಿ ರೂಪಾಯಿಗಳು. ರೂ. 11,000 ಮತ್ತು 25,000 ರೂ ಮೇಲೆ ಕೊಟ್ಟವರ ಹೆಸರನ್ನು ಬೋರ್ಡಿನಲ್ಲಿ ಬರೆಸಲಾಗುವುದು. ರೂ. 50,000 (ಐವತ್ತು ಸಾವಿರ) ಮತ್ತು ಮೇಲೆ ಕೊಟ್ಟವರ ಹೆಸರನ್ನು ಗ್ರಾನೈಟ್ ಕಲ್ಲಿನಲ್ಲಿ ಕೆತ್ತಿಸಲಾಗುವುದು. ಒಂದು ಲಕ್ಷ ರೂ. ಮತ್ತು ಮೇಲೆ ಕೊಟ್ಟವರ ಹೆಸರನ್ನು ಗ್ರಾನೈಟ್ ಕಲ್ಲಿನ ಮೇಲೆ ಕೆತ್ತಿಸಲಾಗುವುದಲ್ಲದೆ ಅವರ ಭಾವಚಿತ್ರವನ್ನು ಹಾಕಲಾಗುವುದು. 2004ರ ಸೆಪ್ಟಂಬರ್ 1 ರಂದು ಬೃಹತ್ ಬಸವ ಪುತ್ಥಳಿಯ ನಿರ್ಮಾಣಕ್ಕೆ ನಾಂದಿ ಪೂಜೆ ನೆರವೇರಿಸಲಾಗಿದೆ.
7. ವಿಶ್ವಗುರು ಬಸವಣ್ಣನವರು ಮತ್ತು ಅವರ ಸಮಕಾಲಿನ ಶರಣರನ್ನು ನೆನಪಿಸುವಂತೆ ಒಂದು ಬೃಹತ್ ಸ್ಮಾರಕ ರಚನೆ ಇತ್ಯಾದಿ. ಜನರ ನೆರವು ಸಿಕ್ಕಿದಂತೆ ಇನ್ನೂ ಹಲವಾರು ಯೋಜನೆಗಳನ್ನು ಹಾಕಲಾಗುವುದು. ಈಗಾಗಲೇ ಕೊಳವೆ ಭಾವಿ ಮತ್ತು ತೆರದ ಭಾವಿ ತೋಡಿಸಲಾಗಿದೆ. ನೀರಿನ ಟ್ಯಾಂಕ್‌ಗಳು, ಕಾರ್ಯಾಲಯ ಕಟ್ಟಡ, ಬಸವಾಲಯ ಪೂರ್ಣಗೊಂಡಿವೆ. ಆದ್ದರಿಂದ ಸಹೃದಯರು ಆದಷ್ಟು ಬೇಗನೆ ಉದಾರವಾಗಿ ಕಾಣಿಕೆಯನ್ನು ಸಲ್ಲಿಸಿ ಕೆಲಸವು ತ್ವರಿತಗತಿಯಲ್ಲಿ ಸಾಗುವಂತೆ ಪ್ರೋತ್ಸಾಹಿಸಬೇಕೆಂದು ಕೋರುತ್ತೇವೆ ಶರಣ ಬಂಧುಗಳೇ, ನಿಮ್ಮ ಗಳಿಕೆಯ ಒಂದು ಪಾಲನ್ನು ಗುರು-ಲಿಂಗ-ಜಂಗಮದ ದಾಸೋಹಕ್ಕೆ ಸಲ್ಲಿಸುವುದು ನಿಮ್ಮ ಆದ್ಯ ಕರ್ತವ್ಯವೆಂದು ತಿಳಿದು ಉದಾರವಾಗಿ ಕಾಣಿಕೆ ಸಲ್ಲಿಸಿರಿ. ಬಸವ ಧರ್ಮ ಪೀಠದ ಧ್ಯೇಯೋದ್ದೇಶ ಪೂರೈಕೆಗೆ ನೀವು ಸಲ್ಲಿಸುವ ಕಾಣಿಕೆಯನ್ನು ಕೆಳಗಿನ ಮೂರು ವಿಳಾಸಗಳಲ್ಲಿ ಯಾವ ವಿಳಾಸಕ್ಕೂ ಕಳಿಸಬಹುದು.

ಸಂಪರ್ಕಿಸುವ ವಿಳಾಸಗಳು

ಬೆಂಗಳೂರು ವಿಳಾಸ: ಬಸವ ಧರ್ಮ ಪೀಠ(ರಿ.)
ಬಸವ ಮಂಟಪ, 2035, 2ನೇ ಬ್ಲಾಕ್, ರಾಜಾಜಿನಗರ, ಬೆಂಗಳೂರು-560010
☎ : 080- 23325335/23322790

ಬಸವ ಧರ್ಮ ಪೀಠ (ರಿ.)
ಮಹಾಮನೆ ಮಹಾಮಠ, ಕೂಡಲ ಸಂಗಮ-
567115, ತಾ-ಹುನಗುಂದ, ಜಿ-ಬಾಗಲಕೋಟೆ.
☎ : 08351-268007/268038

ಬಸವ ಧರ್ಮಪೀಠ(ರಿ.)
ಬಸವ ಮಹಾಮನೆ, ಬಸವ ಕಲ್ಯಾಣ-585327
ತಾ-ಬಸವಕಲ್ಯಾಣ, ಜಿ-ಬೀದರ್
☎ : 08481-251921/252856

Digitalized by e-Sahithya Documentation Forum
Sponsored by Sarayu Foundation Trust

ಸಂಪಾದಕೀಯ

9ನೆಯ ಶತಮಾನೋತ್ಸವ ?

ಒಂದು ದಿವಸ ಶರಣ ಅರವಿಂದ ಜತ್ತಿಯವರು ಫೋನ್ ಮಾಡಿ, ''ಇದೇನು, ಬಸವಣ್ಣನವರ 9ನೆಯ ಶತಮಾನೋತ್ಸವವನ್ನು ದೆಹಲಿಯಲ್ಲಿ ಮಾಡುವರಂತೆ. ಇದು ಹೇಗೆ ಸರಿ ?'' ಎಂದರು. ನನಗೂ ಸೋಜಿಗವೆನಿಸಿತು . ಯಾರು ಮಾಡುವವರು ? ಎಂದು ಕೇಳಿದೆ. 'ಚಿತ್ರದುರ್ಗದ ಶ್ರೀಗಳು.''ಎಂದರು ''ಹೌದಾ..... ಅವರು ಹಾಗೆಯೇ! ಎಲ್ಲರದೂ ಒಂದು ದಾರಿಯಾದರೆ ಅವರದ್ದೇ ಒಂದು ದಾರಿ.'' ಎಂದೆ. ಒಂದು ಸಲ ಶ್ರೀ ಆರ್.ಹೆಚ್.ಚಂದನಗೌಡರು ಹೇಳಿದರು ''ನಾವು ಒಂದು ವಿಶ್ವ ಬಸವ ಧರ್ಮ ಮಹಾಸಭಾ ಟ್ರಸ್ಟ್ ಮಾಡಿದ್ದೇವೆ. ಪುನಃ ಅದೇ ಹೆಸರಿನದು ನೀವು ಮಾಡಬೇಡಿ.'' ಎಂದು ಇವರುಗಳು ಮನವಿ ಮಾಡಿಕೊಂಡರಂತೆ . ''ಹಾಗಿದ್ದರೆ ನಮ್ಮ ಶ್ರೀ ಮುರುಘರಾಜೇಂದ್ರ ಶಿವಮೂರ್ತಿಸ್ವಾಮಿಗಳ ನೇತೃತ್ವದಲ್ಲೆ ಮಾಡಿರಿ .'' ಎಂದರಂತೆ ಅವರ ಅನುಯಾಯಿಗಳು.'' ಇಲ್ಲ, ಅದರಲ್ಲಿ ಮಠಾಧಿಶರ ಪಾತ್ರ ಹೆಚ್ಚು ಇಲ್ಲ ಡೆಮಾಕ್ರೆಟಿಕ್ ಇದೆ . ಎಂದಾಗ , ಶ್ರೀಗಳು '' ನಮ್ಮ ದಾರಿ ನಮಗೆ ನಿಮ್ಮ ದಾರಿ ನಿಮಗೆ .'' ಎಂದರಂತೆ . ಕಳೆದವಾರ ದಯಾನಂದ ಸ್ವಾಮಿಗಳು ಫೋನ್ ಮಾಡಿ , ಬಸವ ಧರ್ಮ ಸಮಾವೇಶ ಮಾಡುತ್ತಿದ್ದೇವೆ. ಸಹಕರಿಸಿರಿ ಎಂದು ಶ್ರೀ ಗಳನ್ನು ಕೇಳಿದಾಗ, ಅವರು ''ನಾವು ಮಾಡುತ್ತಿದ್ದೇವೆ. ನೀವೇಕೆ ಮಾಡಬೇಕು ? ಎಂದರಂತೆ . ತಾವೇ ಬಸವ ಧರ್ಮದ ರೂಹಾರಿಗಳು ಎಂಬಂತೆ ಮಾತಾಡಿದಾಗ ''ಅದು ಹೇಗೆ ? 1983 ರಲ್ಲಿ ಬಸವ ಧರ್ಮ ಸಮ್ಮೇಳನ ಶುರುವಾಗಿದೆ. 1992 ರಲ್ಲಿ ಬಸವ ಧರ್ಮ ಪೀಠ ಸ್ಥಾಪನೆಯಾಗಿದೆ .'' ಎಂದು ದಯಾನಂದ ಸ್ವಾಮಿಗಳು ಹೇಳಿದಾಗ, ''ಅದೆಲ್ಲ ಏನೇ ಇರಲಿ, ನಮ್ಮ ದಾರಿ ನಮಗೆ ನಿಮ್ಮ ದಾರಿ ನಿಮಗೆ '' ಎಂದರಂತೆ. ಅದ್ದರಿಂದ ಈ ಸ್ಲೋಗನ್ ಶ್ರೀಗಳಿಗೆ ಬಾಯಿಪಾಠವಾದಂತೆ ತೋರುತ್ತದೆ.

ಈ 'ದಾರಿ ಹಿಡಿಯುವುದೆ ' ಒಂದು ವಿಶೇಷವಾದರೆ ಏನಾದರೂ ಬೇರೆಯೇ ಮಾಡಹೋಗಿ ಎಡವಟ್ಟು ಮಾಡುವುದು ಇನ್ನೊಂದು ವಿಶೇಷ ಉದಾ : ಮಾಂಸಾಹಾರಕ್ಕೆ ದೀಕ್ಷಾ ನಂತರವೂ ಅವಕಾಶ ಕೊಡುವುದು ; ನಕ್ಸಲೀಯರನ್ನು ಬೆಂಬಲಿಸುವುದು ಇತ್ಯಾದಿ ಹಲವಾರು ಇಂಥ ವಿಶೇಷಗಳಲ್ಲಿ 9ನೆಯ ಶತಮಾನೋತ್ಸವವೂ ಒಂದು. ನಾವು ಬೇರೆ 8ನೆಯ ಲಿಂಗೈಕ್ಯ ಶತಮಾನೋತ್ಸವ ನಿಮಿತ್ತ ದೆಹಲಿಯಲ್ಲಿ 1996ರಲ್ಲಿ ಸಮ್ಮೇಳನ ಮಾಡಿ, ಕೀರ್ತಿ ಪಡೆದುದು ಶ್ರೀಗಳ ಕಣ್ಣಿನಲ್ಲಿ ಒತ್ತುತ್ತಿರಬಹುದು.

ಒಮ್ಮೆ ಒಂದು ವಾದ್ಯಗೋಷ್ಠಿ ನಡೆಯುತ್ತಿತ್ತು. ಜನರು ಸಂಗೀತದ ಮಾಧುರ್ಯವನ್ನು ಅನುಭವಿಸುತ್ತಿದ್ದರು. ಆಗ ಒಬ್ಬ ವಾದ್ಯಗಾರ ಅಪಸ್ವರ ನುಡಿಸಿ ರಸ ಭಂಗ ಮಾಡಿದ. ನಿರ್ದೇಶಕರಿಗೆ, ನಿರ್ವಾಹಕರಿಗೆ, ಉಳಿದ ವಾದ್ಯಗಾರರಿಗೆ ಕೋಪ ಬಂದಿತು, ಎಲ್ಲರೂ ಆತನ ಮೇಲೆ ಹರಿ ಹಾಯ್ದರು. ನಂತರ ಒಬ್ಬರು ಕೇಳಿದರು. ''ಏಕೆ ಹಾಗೆ ಮಾಡಿದೆ. ನಿನಗೆ ಸಂಗೀತ ಜ್ಞಾನವಿಲ್ಲವೆ ?''. ''ನನಗೆ ಗೊತ್ತಿತ್ತು, ಹತ್ತಾರು ವಾದ್ಯಗಾರರ ಜೊತೆಗೇ ನುಡಿಸಿದರೆ ನನ್ನ ಬಗ್ಗೆ ಯಾರ ಗಮನವೂ ಹರಿಯದು, ಅಪಸ್ವರ ನುಡಿಸಿದ್ದರಿಂದ ಎಲ್ಲರೂ ನನ್ನನ್ನು ಗಮನಿಸಲು ಸಾಧ್ಯವಾಯಿತು'' ಎಂದನಂತೆ.

ಶ್ರೀ ಅರವಿಂದ ಜತ್ತಿಯವರಿಗೆ ಹೇಳಿದೆ, '' ಚಿತ್ರದುರ್ಗ ಶ್ರೀಗಳು 9ನೆಯ ಶತಮಾನೋತ್ಸವ ಆಚರಿಸಲು ಬಸವ ಸಮಿತಿಯೇ ಕಾರಣ.'' ಎಂದೆ. ಅವರಿಗೆ ಆಶ್ಚರ್ಯವಾಯಿತು. ಹೇಗೆ ಎಂದರು ? ಅಷ್ಟ ಶತಮಾನೋತ್ಸವವನ್ನು ಮೈಸೂರು ಸರ್ಕಾರದವರು ಬಸವ ಸಮಿತಿಯವರ ಸಹಾಕಾರದೊಡನೆಯೇ ಮಾಡಿದರು. ಅಂದಿನ ಪುಸ್ತಕಗಳಲ್ಲಿ ಕ್ರಿ .ಶ.1106 ರಿಂದ 1168 ಎಂದು ಧರ್ಮಪಿತ ಬಸವಣ್ಣನವರ ಜೀವಿತದ ಕಾಲದ ಬಗ್ಗೆ ಬರೆಯಲಾಗಿದೆ. '' ಅದಕ್ಕೆ 2006ಕ್ಕೆ 9ನೆಯ ಜನ್ಮ ಶತಮಾನೋತ್ಸವಕ್ಕೆ ಶ್ರೀಗಳು ಕೈ ಹಾಕಿದ್ದಾರೆ ಅಂತ ಕಾಣುತ್ತೆ . ''ಎಂದೆ.

''ನಿಜ, ಆದರೆ ಆ ಲೆಕ್ಕಾಚಾರ ಸರಿಯಲ್ಲ. ಎಂದು ನಿರ್ಧಾರವಾಗಿದೆ'' ಎಂದರು ಶ್ರೀ ಅರವಿಂದ ಜತ್ತಿ''

''ಬಸವಣ್ಣನವರ ಜೀವಿತದ ಕಾಲ ನಿರ್ಣಯ ಎಂಬ ಪುಸ್ತಕವನ್ನು ನಾನು ಬರೆದಿದ್ದೇನೆ. ಕಾಲಜ್ಞಾನ ವಚನಗಳ ಅಧಿಕೃತ ಮಾಹಿತಿಯ ಮೇರೆಗೆ ಧರ್ಮಪಿತರು ಗಡಿಪಾರಾಗಿ ಕಲ್ಯಾಣವನ್ನು ತೊರೆದುದು ರಾಕ್ಷಸನಾಮ(1196) ಸಂವತ್ಸರದ ಫಾಲ್ಗುಣ ದ್ವಾದಶಿಯಂದು ಕಲ್ಯಾಣವನ್ನು ಪ್ರವೇಶಿಸಿದ್ದು ವಿಕ್ರಮ ನಾಮ ಸಂವತ್ಸರದಲ್ಲಿ, ಇದು 1160. ಧರ್ಮಪಿತರು ತಮ್ಮ ವಚನದಲ್ಲಿ ಅಯ್ಯಾ ಭಕ್ತಿಗೆ ಬೀಡಾದುದು ಕಲ್ಯಾಣ 36 ವರ್ಷ. ''ಎಂಬ ಮಾತು ಸಹ ಪುಷ್ಟೀಕರಿಸುತ್ತದೆ. ಆಂಧ್ರದ ಶ್ರೀ ಮಲ್ಲಿಕಾರ್ಜುನ ಪಂಡಿತಾರಾಧ್ಯರು 1196ರ ವರೆಗೆ ಇದ್ದರು ಎಂಬುದು ನಮಗೆ ಮಹತ್ವದ ದಾಖಲೆ .

ಅವರು ಧರ್ಮಗುರು ಬಸವಣ್ಣನವರು ಲಿಂಗೈಕ್ಯರಾದ ಮೇಲೆ ಶೋಕ (ಚರಮ) ಗೀತೆ ರಚಿಸಿ ಶ್ರದ್ಧಾಂಜಲಿ ಸಲ್ಲಿಸಿದ್ದಾರೆ. ಬಿಜ್ಜಳನು ಸಹ 1196ರ ವರೆಗೆ ಬದುಕಿದ್ದ ಬಗೆಗೆ ಸಾಕ್ಷ್ಯಾಧಾರಗಳಿವೆ.'' ಎಂದೆ, ಆಗ ಶ್ರೀ ಅರವಿಂದ ಜತ್ತಿಯವರು.

''ಒಮ್ಮೆ ಬಸವ ಸಮಿತಿಯಲ್ಲಿ ನಿಮ್ಮ ಪುಸ್ತಕದ ಬಗ್ಗೆ ಚಿಂತನೆ-ಚರ್ಚೆ ನಡೆಯಿತು. ನಿಮ್ಮ ಲೆಕ್ಕಾಚಾರ ಸೂಕ್ತವಿದೆ ಎಂದು ಬಹುಪಾಲು ಜನ ಅಭಿಪ್ರಾಯ ಪಟ್ಟರು.'' ಎಂದು ಹೇಳಿದರು ಚಿತ್ರದುರ್ಗ ಶ್ರೀಗಳಿಗೆ ಅವಸರ ಜಾಸ್ತಿ; ತಾವೇ ಮೊದಲಿಗರು ಎಂದು ಏನೇನೋ ಹೇಳ ಹೋಗಿ, ಮಾಡಲು ಹೋಗಿ ಪೇಚಿಗೆ ಸಿಕ್ಕಿಕೊಳ್ಳುವುದೇ ಜಾಸ್ತಿ. ದೆಹಲಿಯಲ್ಲಿ ಸಮ್ಮೇಳನ ಮಾಡಲಿ; ಜಗತ್ತಿನ ತುಂಬಾ ಮಾಡಲಿ; ಆದರೆ 9ನೆಯ ಶತಮಾನೋತ್ಸವ ಎಂದು ಮಾಡಹೋಗಿ ಅದನ್ನು (ಮಾಂಸಾಹಾರ ನಿರ್ಬಂಧ ಸಡಿಲಿಸ ಹೋಗಿ ಪೆಚ್ಚಾಗಿ ಕೂತಂತೆ) ಅಪಹಾಸ್ಯದ ವಸ್ತುವನ್ನಾಗಿ ಚರ್ಚೆಗೆ, ವಿವಾದಕ್ಕೆ ಗುರಿ ಮಾಡುವುದು ಬೇಡ.

-ಮಾತಾಜಿ

ಶರಣ ಮೇಳ ಹಾಗೂ ಕಲ್ಯಾಣ ಪರ್ವಕ್ಕೆ ಕರೆ

ಶರಣ ಮೇಳಕ್ಕೆ ಹೋಗ್ತೀವ್ರಿ ನಾವ್ ॥ಪ॥
ಕಲ್ಯಾಣ ಪರ್ವಕ್ಕೆ ಹೋಗ್ತೀವ್ರಿ ನಾವ್
ಬರೋರೆಲ್ಲ ಬರಬೇಕ್ರಿ ಅಣ್ಣಾ
ಹೇಳಲಿಲ್ಲ ಕೇಳಲಿಲ್ಲ ಅನ್ನೋಕಬೇಡ್ರಿ ಅಕ್ಕ
ಇಂತ ಸಮಯ ಕಳ್ಕೋಬೇಡರಿ ಅಪ್ಪ
ಬಸವ ಭೂಮಿಯ ಸ್ಪರ್ಶ ಮಾಡಬೇಕರಿ ಅಪ್ಪ ॥1॥
ಬಸವಾತ್ಮಜೆಯ ಕರೆಗೆ ಓ ಗೊಡಬೇಕರಿ ಬಂಧು

ದುಡ್ಡು ,ಕಾಸು ಕೊಟ್ಟು ನಾವು ಗಾಡಿ ಹತ್ತುತೀವ್ರಿ
ಉಚಿತವಾಗಿ ಕರೆದರೂ ನಾವು ಬೇರೆ ಕಡೆ ಹೋಗದಿಲ್ಲರಿ
ದೊಡ್ಡತನ, ಸುಳ್ಳುತನ ನಮ್ಮಲ್ಲಿಲ್ಲರಿ
ಬಿಸಿಲು, ಗಾಳಿ, ಮಳೆಗ್ನಾವು ಹೆದರೋದಿಲ್ಲರಿ ॥2॥
ಬಸವ ಗುರುವಿನ ಶ್ರೀರಕ್ಷೆ ಹೊದ್ದು ಕೊಂಡೀವ್ರಿ

ಹೊನ್ನು, ಹೆಣ್ಣು, ಮಣ್ಣಿಗಾಗಿ ನಾವು ಹೋಗೋದಿಲ್ಲರಿ
ತನು, ಮನ, ಧನಗಳ ಗುರುವಿಗೆ ಮೀಸಲಿಟ್ಟೀವ್ರಿ
ಬಸವ ಗುರು ಮಂತ್ರ ಪಠಣ ಮಾಡುತ್ತೇವ್ರಿ
ದಾರಿ ಸವೆದದ್ದೆ ನಮಗೆ ತಿಳಿಯೋದಿಲ್ಲರಿ ॥3॥
ತವರಿಗೆ ಹೋಗುವ ಹುಮ್ಮಸ್ಸು ನಮಗಿದೇರಿ

ಎಂಬತ್ನಾಲ್ಕು ಲಕ್ಷ ಜೀವ ರಾಶಿ ದಾಟ ಬಂದಿವ್ರಿ
ಮಾನವ ಜನ್ಮವೆತ್ತಿ ಈಗೊಂದು ಕಾರ್ಯ ಮಾಡಬೇಕರಿ
ಜೀವನವೆಂಬ ಭೂಮಿಯನ್ನು ಉತ್ತಬೇಕರಿ
ಉತ್ತಿ, ಬಸವ ತತ್ವದ ಬೀಜ ಬಿತ್ತ ಬೇಕರಿ ॥4॥
ಬಿತ್ತಿ ಬೆಳೆದರೆ ಮತ್ತೆ ಭೂಮಿಯಲ್ಲಿ ಹುಟ್ಟೋದಿಲ್ಲರಿ

ಬಸವಾತ್ಮಜೆ ಎಂಬ ಬಸವ ಗಾಳಿ ಬೀಸುತ್ತಿದೇರಿ
ನಮ್ಮ ಬಾಳಿನ ಲೋಪ ದೋಷವೆಂಬ ಜೊಳ್ಳನ್ನ ತೂರಬೇಕರಿ
ಶರಣ ಮೇಳ, ಕಲ್ಯಾಣ ಪರ್ವವೆಂಬ ಕಣ ಮಾಡಿ ಬಿಟ್ಟಾರ್ರಿ
ಶ್ರದ್ಧೆ, ಭಕ್ತಿ, ನಿಷ್ಠೆ ಎಂಬ ಕಾಳು ನಾವಾಗಬೇಕರಿ ॥5॥
ಬಸವ ಕಂದಳ ಪ್ರಿಯ ಸರ್ವೇಶ ಪ್ರಭುವು ತನಗೇ ಬೇಕೆಂದು ಎತ್ತಿಕೊಳ್ತಾನ್ರಿ

''ಬಸವ ಕಂದ''. ಸರೋಜಮ್ಮ ನಾಗರಾಜು

Digitalized by e-Sahithya Documentation Forum
Sponsored by Sarayu Foundation Trust

ಧರ್ಮ ಪಿತರ ಕರೆಯೋಲೆ

ಮಮತೆಯ ಮಕ್ಕಳೇ,

ಸೃಷ್ಟಿಕರ್ತ ಲಿಂಗದೇವನ ಸ್ಮರಣೆಯೊಡನೆ ನಿಮಗೆಲ್ಲ ಶುಭಹಾರೈಕೆಗಳು. ನೀವುಗಳೆಲ್ಲ ನನ್ನ
ಮಹಾಮನೆಯ ಮಕ್ಕಳು. ಲಿಂಗದೇವನ ಪ್ರೇರಣೆಯಂತೆ ನಾನು ಮರ್ತ್ಯದಲ್ಲಿ ಒಂದು ಮಹಾಮನೆಯನ್ನು
ಕಟ್ಟಿದೆ. ಇದು ಕೇವಲ ಕಲ್ಲು-ಮಣ್ಣು-ಇಟ್ಟಿಗೆ-ಕಟ್ಟಿಗೆಗಳ ಭೌತಿಕ ಮನೆಯಲ್ಲ; ಒಂದು ತತ್ತ್ವ ಸಂಹಿತೆಯನ್ನು
ಒಳಗೊಂಡ ಧರ್ಮದ ಮಹಾಮನೆ. ಈ ಮಹಾಮನೆಯನ್ನು ನಾನು ಇದ್ದ ಕಾಲದಲ್ಲಿಯೇ ನೀವು
ಪ್ರವೇಶಿಸಿರಬಹುದು, ನಂತರದ ಶತಮಾನದಲ್ಲಿ ಪ್ರವೇಶಿಸಿರಬಹುದು. ಇತ್ತೀಚೆಗೆ ಬಂದಿರಬಹುದು, ಇದೇ
ನಂಬಿಕೆಯ ಮೂಲಕ, ದೀಕ್ಷೆಯ ಮೂಲಕ ಬಂದಿರಬಹುದು. ಎಂದೇ ಬಂದಿರಲಿ ನೀವು ನನ್ನವರು.
ನನ್ನವರೆಲ್ಲರೂ ಜಾತಿ ಮತ ಪಂಥ ವೃತ್ತಿ ವರ್ಗ ಅಂತಸ್ತು ಭೇದವಿಲ್ಲದೆ ಒಂದು ಕಡೆ ಸೇರಬೇಕೆಂಬುದೇ ನನ್ನಿಚ್ಛೆ.

ನಿಮಗೆ ಲೌಕಿಕವಾಗಿ ಸೇರುವುದು ಗೊತ್ತು. ಹೆಣ್ಣು ಮಕ್ಕಳಿಗೆ ತೌರುಮನೆಯಲ್ಲಿ ಆಗಾಗ ಸೇರುವುದೂ
ಗೊತ್ತು. ತಾಯಿ-ತಂದೆ, ಅಕ್ಕ-ತಂಗಿ, ಅಣ್ಣ-ತಮ್ಮಂದಿರೊಡನೆ ನಲಿದಾಡಲು ಅದೆಂತಹ ಕಾತುರದಿಂದ
ಕಾಯುವರು ಎಂಬುದು ನಿಮಗೆಲ್ಲ ಗೊತ್ತು. ಆದರೆ ಭಕ್ತಿ ಸಂಬಂಧದಿಂದ ಒಂದು ಕಡೆ ಸೇರಬೇಕು; ಈ
ಸಂಬಂಧ ರಕ್ತ ಸಂಬಂಧಕ್ಕಿಂತಲೂ ಶ್ರೇಷ್ಠ ಎಂಬುದನ್ನು ಇನ್ನೂ ನೀವು ಬಹಳ ಜನ ಅರಿತಿಲ್ಲ; ಈಗಲಾದರೂ
ಅರಿಯಬೇಕು.

ತಮ್ಮ ಮಕ್ಕಳು ತೌರಿಗೆ ಬರಬೇಕು; ಪ್ರೀತಿಪೂರ್ವಕವಾಗಿ ಸೋದರ-ಸೋದರಿಯೊಡನೆ
ಬೆರೆಯಬೇಕು; ತಮ್ಮನ್ನು ಗೌರವಿಸಬೇಕು; ತಂದೆ ತಾಯಿಯರ ವಾತ್ಸಲ್ಯದಲ್ಲಿ ಮೀಯಬೇಕು ಎಂದು ಯಾವ
ತಂದೆ-ತಾಯಿ ಬಯಸರು? ಸೃಷ್ಟಿಕರ್ತನೆಂಬ ತಂದೆಯ, ಮಾತೃಹೃದಯಿಯಾದ ನನ್ನ ಇಚ್ಛೆಯು ಅದೇ
ಆಗಿದೆ. ಇದನ್ನು ನೀವೇಕೆ ಅರ್ಥ ಮಾಡಿಕೊಳ್ಳುತ್ತಿಲ್ಲ? ಇಷ್ಟು ದಿನ ನಿಮಗೆಲ್ಲ ಅಂಥ ಅವಕಾಶವಿರಲಿಲ್ಲ. ಇದೀಗ
ನನ್ನ ಐಕ್ಯಕ್ಷೇತ್ರ ಕೂಡಲ ಸಂಗಮದಲ್ಲಿ ನಡೆಯುವ ಶರಣ ಮೇಳ ಮತ್ತು ಶರಣ ಭೂಮಿ ಬಸವ
ಕಲ್ಯಾಣದಲ್ಲಿ ನಡೆಯುವ ಕಲ್ಯಾಣ ಪರ್ವ ಅಂಥ ಅವಕಾಶ ಕಲ್ಪಿಸಿದೆ. ಸಮಾನತೆ-ಸೋದರತ್ವ-ಸ್ವಾತಂತ್ರ
ಇವು ನನ್ನ ತತ್ತ್ವದ ಮುಖ್ಯ ಮೂರು ಸೂತ್ರಗಳು. ಇಲ್ಲಿ ಅವು ಮೂರನ್ನೂ ಕಾಣಬಹುದು. ಅದಕ್ಕಾಗಿ
ನಾನು ನಿಮಗೆ ಹಾರ್ದಿಕ ಆಹ್ವಾನ ನೀಡುತ್ತಿದ್ದೇನೆ. ನೀವೆಲ್ಲರೂ ಬನ್ನಿರಿ, ಸಹಸ್ರ ಸಹಸ್ರ ಸಂಖ್ಯೆಯಲ್ಲಿ
ಬನ್ನಿರಿ.

ಸೃಷ್ಟಿಕರ್ತ ಪರಮಾತ್ಮನೇ ನಮ್ಮೆಲ್ಲರ ತಂದೆ. ಒಂದೊಂದು ಕಾಲದಲ್ಲಿ ಒಬ್ಬೊಬ್ಬರನ್ನು ಲೋಕದ
ಉದ್ಧಾರಕ್ಕಾಗಿ, ಜನರನ್ನು ಧರ್ಮ ಮಾರ್ಗಕ್ಕೆ ಕರೆತರಲು ಮಧ್ಯವರ್ತಿಗಳನ್ನಾಗಿ ಆಯ್ಕೆ ಮಾಡಿಕೊಂಡ.
ಬುದ್ಧ, ಮೊಹಮ್ಮದ್, ಏಸು, ನಾನು ಎಲ್ಲ ಅಣ್ಣ ತಮ್ಮಂದಿರಂತೆ. ದೇವರೆಂಬ ತಂದೆಯ ಅವಿಭಾಜ್ಯ
ಕಿರಣಗಳು. ದೇವರು ಪರಿಪೂರ್ಣನು, ನಿತ್ಯನು. ಅವನು ಸೀಮಿತರಾದ ತಾಯಿ ತಂದೆಗಳ ಹೊಟ್ಟೆಯಲ್ಲಿ
ಹುಟ್ಟಿ ಬರುವುದಿಲ್ಲ ಮತ್ತು ಕರ್ತನು ಎಲ್ಲಿಯೋ ಒಂದು ಕಡೆ ಯಾವುದೋ ಲೋಕದಲ್ಲಿ ಸೀಮಿತನಾಗಿ
ಇರುವುದಿಲ್ಲ. ಸೃಷ್ಟಿ-ಸ್ಥಿತಿ-ಲಯ-ತಿರೋದಾನ ಎಂಬ ನಾಲ್ಕು ಕಾರ್ಯಗಳನ್ನು ತಾನು ಮಾಡಿ, ತಾನು
ನೇರವಾಗಿ ಕೆಲವು ವ್ಯಕ್ತಿಗಳನ್ನು ಆಯ್ಕೆ ಮಾಡಿಕೊಂಡು, ಅವರಲ್ಲಿ ತನ್ನ ಅದ್ಭುತವಾದ ಕಾರುಣ್ಯವನ್ನು
ಅವತೀರ್ಣಗೊಳಿಸಿ, ಸಾಮರ್ಥ್ಯವನ್ನು ನೀಡಿ, ಜನತೆಯನ್ನು ಅನುಗ್ರಹಿಸಿ ಮುನ್ನಡೆಸಲು ಅವಕಾಶ
ನೀಡುವನು. ಸೃಷ್ಟಿಕರ್ತನ ಉದ್ದೇಶ ಲೋಕದ ಮಾನವರು ಲೋಕದ ತಂದೆಯಾದ ದೇವನನ್ನು

ಅರಿಯಬೇಕು. ಅವನ ಪ್ರೀತಿಯ ಕಾರುಣ್ಯ ಜಲದಲ್ಲಿ ಮೀಯಬೇಕು ಎಂಬುದೇ ಆಗಿದೆ. ಹೀಗಾಗಿ
ಎಲ್ಲ ಧರ್ಮಗಳ ಏಕಮೇವ ಧ್ಯೇಯವು ಸೃಷ್ಟಿಕರ್ತನೇ ಆಗಿದ್ದಾನೆ.

ಈ ಸತ್ಯವನ್ನು ಗ್ರಹಿಸುವಲ್ಲಿ ಸೀಮಿತ ಬುದ್ಧಿಯ ಮಾನವರು ಹಲವಾರು ತಪ್ಪುಗಳನ್ನು ಎಸಗಿ
ಮೂಢನಂಬಿಕೆ, ಬಹುದೇವತೋಪಾಸನೆ ಮುಂತಾದುವನ್ನು ರೂಢಿಸಿಕೊಂಡಿದ್ದರೆ ಸಮಾಜವನ್ನು
ಒಡೆದು ಆಳಬೇಕೆಂಬ ಸ್ವಾರ್ಥ ಬುದ್ಧಿಯ ಜನರು ಅತ್ಯಂತ ವಿಷಮ ರೀತಿಯ ವರ್ಗೀಕರಣವಾದ
ವರ್ಣವ್ಯವಸ್ಥೆ, ಜಾತಿ ಪದ್ಧತಿಯನ್ನು ಹುಟ್ಟುಹಾಕಿ ಪೋಷಿಸುತ್ತ ಬಂದು ಅನೇಕ ಅನಿಷ್ಟ ಪರಿಣಾಮಗಳಿಗೆ
ಕಾರಣರಾದರು. ಶೋಷಣೆಯು ಅಗಾಧವಾಗಿ ಸೃಷ್ಟಿಯ ಅರ್ಧ ಅಂಗವಾದ ಮಹಿಳೆಯರನ್ನು
ಒಳಗೊಂಡು ಬಹಳ ಜನರು ದೇವರು-ಧರ್ಮ-ಸಂಸ್ಕಾರ-ಧಾರ್ಮಿಕ ಹಕ್ಕು; ಇವುಗಳಿಂದ
ವಂಚಿತರಾದರು.

ಮಮತೆಯ ಮಕ್ಕಳೇ, ತಾನೇ ಸೃಷ್ಟಿಸಿದ ಈ ಜಗತ್ತು, ಮಾನವ ಸಮಾಜ ದಾರಿ ತಪ್ಪುತ್ತ
ಹೊರಟು, ಮಾನವ ಸಮಾಜವನ್ನು ಅಂದಗೆಡಿಸಿದ್ದನ್ನು ಕಂಡು ನೊಂದ ಕರ್ತನು, ನನ್ನಲ್ಲಿ ಅನುಗ್ರಹ
ಇಳಿಸಿ, ಸಮಾಜ ಸುಧಾರಣೆಗೆ ನನ್ನನ್ನು ಆಯ್ಕೆ ಮಾಡಿಕೊಂಡನು.

ಕರ್ತನಟ್ಟಿದಡೆ ಮರ್ತ್ಯದಲ್ಲಿ ಮಹಾಮನೆಯ ಕಟ್ಟಿದೆ
ಸತ್ಯ ಶರಣರಿಗೆ ತೊತ್ತು ಭೃತ್ಯನಾಗಿ ಸವೆದು ಬದುಕಿದೆನು
ಕರ್ತನ ಬೆಸನು ಮತ್ತೆ ಬರಲೆಂದಟ್ಟಿದಡೆ
ಲಿಂಗದೇವರ ನಿರೂಪಕ್ಕೆ ಮಹಾಪ್ರಸಾದವೆಂದೆನು

ದೇವನ ಆಜ್ಞೆಯಂತೆ ನನ್ನ ಬದುಕು ನಡೆಯಿತು. ನಾನು ಆರಂಭಿಸಿದ ಸತ್ಯ ಸ್ಥಾಪನೆಯ
ಕಾರ್ಯವನ್ನು ಅಸಂಖ್ಯಾತ ಶರಣರು ಮುಂದುವರಿಸಿದರು. ತಮ್ಮ ಪ್ರಾಣತೆತ್ತು ವಚನ ಸಾಹಿತ್ಯವನ್ನು
ರಕ್ಷಿಸಿ, ನಿಮಗೆ ಅಮೂಲ್ಯ ಜ್ಞಾನ ಭಂಡಾರವನ್ನು ಕೊಟ್ಟಿದ್ದಾರೆ. ಮಾನವ ಸಮಾಜ ವರ್ಣ-ಜಾತಿ,
ವರ್ಗ-ಅಂತಸ್ತು, ಮತ-ಪಂಥ, ಬಣ್ಣ-ಲಿಂಗ ಭೇದಗಳಿಂದ ಅಸಮಾನತೆಯನ್ನು ಸೃಷ್ಟಿಸಿರುವುದನ್ನು
ಕಂಡು ಇವೆಲ್ಲವುಗಳಿಂದ ಹೊರತಾದ "ಗಣಧರ್ಮ"ವನ್ನು ನಾನು ಕೊಟ್ಟಿದ್ದೇನೆ. ಇಂದು ನೀವು ಕೆಲವರು
ಹುಟ್ಟಿನಿಂದಲೇ ಲಿಂಗಾಯತರಾಗಿರಬಹುದು, ನಿಮ್ಮ ತಾಯಿ ತಂದೆ ಲಿಂಗಾಯತರಾದ ಕಾರಣ.
ಆದರೆ ಇದು ನನ್ನ ಆಶಯವಲ್ಲ. ಏಕೆಂದರೆ ಹುಟ್ಟಿನಿಂದ ಬರುವುದು ಜಾತಿ, ಸಂಸ್ಕಾರದಿಂದ ಬರುವುದು
ಧರ್ಮ. ನೀವು ಸಂಸ್ಕಾರ ಹೊಂದಿ ಧರ್ಮಾಚರಣೆಯಿಂದ ಲಿಂಗಾಯತರಾಗಬೇಕೇ ಹೊರತು, ಯಾವ
ಸಂಸ್ಕಾರವನ್ನೂ ಹೊಂದದೆ ಜಾತಿಯಿಂದ ಲಿಂಗಾಯತರು ಎಂದು ಹೇಳಿಕೊಳ್ಳುವುದು ನನಗೆ
ಸಮ್ಮತವಾಗದ ವಿಷಯ. ನನ್ನ ತತ್ತ್ವ ಸಂಹಿತೆ ಯಾವುದೇ ಒಂದು ಜಾತಿ ವರ್ಣಕ್ಕೆ ಸೀಮಿತವಾಗದ
'ಗಣಧರ್ಮ'ವಾದ್ದರಿಂದ ಈ ಮಾರ್ಗವನ್ನು ಯಾರು ಬೇಕಾದರೂ ಸ್ವೀಕರಿಸಬಹುದು. ಹಾಗೆ
ಸ್ವೀಕರಿಸಿದವರನ್ನು ಪ್ರೀತಿಯಿಂದ ನೀವು ಸ್ವಾಗತಿಸಿ ಬರಮಾಡಿಕೊಂಡು, ಸಮರಸ ಮಾಡಿಕೊಳ್ಳಬೇಕು.

ಇಂಥ ಸಾಮರಸ್ಯ ಮೂಡಬೇಕಾದರೆ ನೀವು ಆಗಾಗ ಒಂದೆಡೆ ಸೇರಬೇಕು.

ಕಾಗೆಯೊಂದಗುಳ ಕಂಡಡೆ, ಕರೆಯದೆ ತನ್ನ ಬಳಗವೆಲ್ಲವ?,
ಕೋಳಿ ಒಂದು ಕುಟುಕ ಕಂಡಡೆ, ಕೂಗಿ ಕರೆಯದೆ ತನ್ನ ಕುಲವನೆಲ್ಲವ ?,
ಶಿವಭಕ್ತನಾಗಿ ಭಕ್ತಿ ಪಕ್ಷವಿಲ್ಲದಿದ್ದರೆ, ಆ ಕಾಗೆ ಕೋಳಿಯಿಂದ ಕರಕಷ್ಟ ಲಿಂಗದೇವಾ.

Digitalized by e-Sahithya Documentation Forum
Sponsored by Sarayu Foundation Trust

ಸೃಷ್ಟಿಕರ್ತನನ್ನು ಇಷ್ಟಲಿಂಗ ರೂಪದಲ್ಲಿ ನಿತ್ಯವೂ ಆರಾಧಿಸಿರಿ. ಇದು ವೈಯಕ್ತಿಕ ಆತ್ಮೋದ್ಧಾರಕ್ಕಾಗಿ. ಸಂಸ್ಕಾರ ಮತ್ತು ಸಂಘಟನೆಗಾಗಿ ಸಮುದಾಯ ಜೀವನದ ಸೂತ್ರಗಳಾಗಿ ಸಾಮೂಹಿಕ ಪ್ರಾರ್ಥನೆಯನ್ನು ಅಳವಡಿಸಿಕೊಳ್ಳಿರಿ.

ನೆನಹು : ಪ್ರತಿದಿನ ಸಂಜೆ 7 ಘಂಟೆಗೆ ಸರಿಯಾಗಿ ನೀವು ಎಲ್ಲಿಯೇ ಇದ್ದರೂ ಆ ಸ್ಥಳದಲ್ಲಿ ಐದು ನಿಮಿಷಗಳ ಪ್ರಾರ್ಥನೆಯನ್ನು ವೈಯಕ್ತಿಕವಾಗಿಯಾಗಲಿ ಸಾಮೂಹಿಕವಾಗಿಯಾಗಲಿ ಅಳವಡಿಸಿಕೊಂಡು ತಪ್ಪದೆ ಮಾಡಿರಿ.

ಕೌಟುಂಬಿಕ ಪ್ರಾರ್ಥನೆ : ಪ್ರತಿಯೊಬ್ಬ ವ್ಯಕ್ತಿಯ ಆತ್ಮೀಯ ವಲಯವೆಂದರೆ ಕುಟುಂಬ. ಕುಟುಂಬದವರೆಲ್ಲ ಕುಳಿತು ವಾರಕ್ಕೊಮ್ಮೆಯಾದರೂ ಸಾಮೂಹಿಕವಾಗಿ ಇಷ್ಟಲಿಂಗಾರ್ಚನೆ ಮಾಡಿರಿ. ಈ ಮೂಲಕ ಕೌಟುಂಬಿಕ ಸೌಹಾರ್ದತೆ ಬೆಳೆಯುವುದೇ ಅಲ್ಲದೆ ಎಲ್ಲರಲ್ಲೂ ಧರ್ಮಶ್ರದ್ಧೆ ಗಾಢವಾಗುವುದು. ದಿನ ನಿತ್ಯ ಸಂಜೆಯ ವೇಳೆಯಲ್ಲಿ ಹತ್ತು ಹದಿನೈದು ನಿಮಿಷ ಕಾಲವಾದರೂ ಮನೆಮಂದಿಯೆಲ್ಲ ಕುಳಿತು, ನೆನಹು -ಸಂಜೆಯ ಪ್ರಾರ್ಥನೆ ಮಾಡಿರಿ.

ವಾರದ ಪ್ರಾರ್ಥನೆ -ಶರಣ ಸಂಗಮ : ಸಮುದಾಯ ಜೀವನದ ಶ್ರೇಷ್ಠ ಸೂತ್ರವೆಂದರೆ ಸಾಮೂಹಿಕ ಪ್ರಾರ್ಥನೆ. ವಾರಕ್ಕೊಮ್ಮೆ ಒಂದು ಸ್ಥಳದಲ್ಲಿ ಧರ್ಮಾನುಯಾಯಿಗಳು ಸೇರಿ ಸಾಮೂಹಿಕ ಪ್ರಾರ್ಥನೆ ಮಾಡಿ, ನಂತರ ವಚನಾನುಭವಗೋಷ್ಠಿ ಮಾಡಿರಿ. ಸೃಷ್ಟಿಕರ್ತನನ್ನು ಭಜಿಸಿ ಪ್ರಾರ್ಥಿಸಿ, ಸ್ತುತಿಸುವ ಮೂಲಕ ಅವನಿಗೆ ಕೃತಜ್ಞತೆ ಸಲ್ಲಿಸಿರಿ.

ಗಣ ಮೇಳ : ನನ್ನ ವಚನಗಳನ್ನು ಗಮನಿಸಿರಿ. ಗಣ ಮೇಳಾಪಕ್ಕೆ ಎಷ್ಟು ಒತ್ತು ಕೊಟ್ಟಿದ್ದೇನೆ ನೋಡಿರಿ. ಪಕ್ಷಿಗಳು ಸಮೂಹ ಜೀವನವನ್ನು ಇಷ್ಟಪಡುತ್ತವೆ. ಆನೆಗಳು ಬಲಿಷ್ಠ ಪ್ರಾಣಿಗಳು, ಆದರೂ ಗುಂಪುಗೂಡಿಯೆ ಬದುಕಲು ಇಷ್ಟಪಡುತ್ತವೆ. ಸಮೂಹವನ್ನು ತೊರೆದು ಮದವೇರಿದ ಸಲಗ ಎಷ್ಟು ಉನ್ಮತ್ತವಾಗಿ ವರ್ತಿಸುವುದೋ ಹಾಗೆ ಸಮಾಜದಿಂದ ಬೇರೆಯಾಗುವ ವ್ಯಕ್ತಿ ಸಹ ಪ್ರೇಮ ಸ್ವಭಾವವನ್ನು ತೊರೆದು ವಿಕೃತ ಮನಸ್ಕನಾಗುವನು. ಆಯಾ ಊರುಗಳಲ್ಲಿರುವ ಧರ್ಮ ಬಾಂಧವರು ಧಾರ್ಮಿಕ ಭ್ರಾತೃತ್ವ ಭಾವ ಬೆಳೆಸಿಕೊಂಡು ವರ್ಷದಲ್ಲಿ ಒಂದು ದಿನವಾದರೂ ಒಟ್ಟುಗೂಡಿ ಪ್ರಾರ್ಥನೆ-ಪೂಜೆ ಮಾಡಿರಿ. ಶಿವರಾತ್ರಿಯಂದು ಬೆಳಿಗ್ಗೆ ವಿಶಾಲವಾದ ಮೈದಾನಗಳಲ್ಲಿ ಧರ್ಮಬಾಂಧವರೆಲ್ಲ ಸೇರಿ ಗಣ ಮೇಳದಲ್ಲಿ ಭಾಗಿಗಳಾಗಿರಿ.

ಶರಣ ಮೇಳ : ವ್ಯಕ್ತಿಯು ವೈಯಕ್ತಿಕ ಪೂಜೆ ಮಾಡುವುದು. ಕುಟುಂಬದವರೆಲ್ಲ ಒಂದೆಡೆ ಸೇರಿ ಪ್ರಾರ್ಥಿಸುವುದು ನಿತ್ಯ ವಿಧಿಗಳು. ಸಾಮೂಹಿಕ ಪ್ರಾರ್ಥನೆ ವಾರಕ್ಕೊಮ್ಮೆ ನಡೆಯುವುದಾದ್ದರಿಂದ, ವಿವಿಧ ಬಡಾವಣೆ ಪ್ರದೇಶಗಳ ಜನರು ಅಲ್ಲಲ್ಲೇ ಕಲೆತು ಅದನ್ನು ಮಾಡುವರು. 'ಗಣ ಮೇಳ 'ವು ಆಯಾ ಗ್ರಾಮ, ಊರು, ನಗರಗಳ ಧರ್ಮಬಾಂಧವರನ್ನು ಒಂದೆಡೆ ತರಲು ನೆರವಾಗುವುದು. ಇನ್ನು ಪ್ರಾದೇಶಿಕತೆ, ಭಾಷೆ, ಮುಂತಾದ ಎಲ್ಲ ಸೀಮೆಗಳನ್ನು ದಾಟಿ ಧಾರ್ಮಿಕ ಸೂತ್ರದ ಮೇಲೆ ನಮ್ಮ ತತ್ತ್ವಾನುಯಾಯಿಗಳನ್ನು ಬೆಸೆಯುವ ಸೂತ್ರವೇ <u>ಶರಣ ಮೇಳ</u>. ಆದ್ದರಿಂದ ನಿಮ್ಮ ಎಲ್ಲ ಕೆಲಸ

ಕಾರ್ಯಗಳನ್ನು ಬದಿಗೊತ್ತಿ ಕೂಡಲಸಂಗಮಕ್ಕೆ ಧಾವಿಸಿ ಬಂದು ಜನವರಿ 11 ರಿಂದ 15 ರವರೆಗೆ ನಡೆಯುವ ಶರಣ ಮೇಳದಲ್ಲಿ ನೀವು ತಪ್ಪದೇ ಭಾಗಿಗಳಾಗಿರಿ.

ಕಲ್ಯಾಣ ಪರ್ವ: 36 ವರ್ಷಗಳ ಕಾಲ ನನ್ನ ಕಾರ್ಯಕ್ಷೇತ್ರವಾಗಿದ್ದು ಕಾಶ್ಮೀರದಿಂದ ಕನ್ಯಾಕುಮಾರಿಯವರೆಗಿನ ಪ್ರದೇಶಗಳಿಂದೆಲ್ಲ ಶರಣರನ್ನು ಆಕರ್ಷಿಸಿದ ಬಸವ ಕಲ್ಯಾಣದಲ್ಲಿ ಪ್ರತಿವರ್ಷದ ಮೇ 1,2 ಮತ್ತು 3ರಂದು ನಡೆಯುವ ಕಲ್ಯಾಣ ಪರ್ವದಲ್ಲಿ ಭಾಗಿಗಳಾಗಿ ಶರಣ ವಂದನೆಯನ್ನು ಮಾಡಿ, ಧನ್ಯರಾಗಿರಿ.

ಸತ್ಯ ಸ್ಥಾಪನೆಗಾಗಿ, ಸಮಾನತೆಯ ಅನುಷ್ಠಾನಕ್ಕಾಗಿ ನಾವುಗಳೆಲ್ಲರೂ ಮಾಡಿದ ತ್ಯಾಗವನ್ನು ನೀವು ಮರೆಯಬಾರದು. ನಮ್ಮ ಅಂತಃಕರಣ ಪೂರ್ವಕ ಕಳಕಳಿಯನ್ನು ಪ್ರಾಂಜಲ ಮನಸ್ಸಿನಿಂದ ಅರಿಯಬೇಕು. ಜಗಬದುಕಲೆಂದು ಜನ ಬದುಕಲೆಂದು ವಚನ ವಾಙ್ಮಯವನ್ನು ಹೋರಾಡಿ ರಕ್ಷಿಸಿದ ಅಕ್ಕನಾಗಲಾಂಬಿಕೆ-ಮಡಿವಾಳ ಮಾಚಯ್ಯ-ಚನ್ನಬಸವಣ್ಣ ಮುಂತಾದವರ ಹೋರಾಟ ನಿಮ್ಮನ್ನು ಎಚ್ಚರಿಸದೆ ? ಸಮಾನತೆಯ ಧ್ವಜವನ್ನು ಹಾರಿಸಲಿಕ್ಕಾಗಿ ಹರಳಯ್ಯ-ಮಧುವಯ್ಯ-ಶೀಲವಂತರು ಮಾಡಿದ ಪ್ರಾಣಾರ್ಪಣೆ, ಬಲಿದಾನ ನಿಮ್ಮ ಅಂತಃಕರಣವನ್ನು ಕಲಕದೆ ?

ಹೆತ್ತ ತಂದೆ ಬಯಸುವುದೇನನ್ನು? ತನ್ನ ಮಕ್ಕಳೆಲ್ಲರೂ ಒಂದೆಡೆ ಸೇರಿ ಹಾಡಿ ಪಾಡಿ ನಲಿಯಬೇಕೆಂದು ತಾನೆ ? ಅದೇ ನನ್ನ ಬಯಕೆ ಸಹ. ತೌರಿಗೆ ಬಂದರೆ ಏನು ಸಿಗುತ್ತದೆ ಎಂದು ನಿಮ್ಮ ಪ್ರಶ್ನೆಯೆ? ಜ್ಞಾನದ ವಸ್ತ್ರವನ್ನು ನನ್ನ ಪ್ರತಿನಿಧಿಗಳಾದ ಬೋಧಕರು ಉಡಿಸುವರು, ಸದ್ಗುಣಗಳ ಆಭರಣ ತೊಡಿಸುವರು. ವಚನ ಜ್ಞಾನದ ಸಂಪದವನ್ನು ಉಡಿ ತುಂಬಿ ಕಳಿಸುವರು ಐಹಿಕ ಜಗತ್ತಿನಲ್ಲಿ ನನಗೆ ಮೆಚ್ಚುಗೆಯಾಗುವಂತೆ ನೀವು ಹೇಗೆ "ಒಗೆತನವ" ಮಾಡಬೇಕೆಂಬುದನ್ನು ಕಲಿಸಿ ಕಳಿಸುವರು.

ಷಡಂಗ ದಾಸೋಹ ಮಾಡಿರಿ, ತನು-ಮನ-ಧನ-ಪ್ರಾಣ-ಅಭಿಮಾನ-ಸಮಯ; ಈ ಆರನ್ನೂ ಮೀಸಲಿರಿಸಿ ನಮ್ಮ ತತ್ತ್ವಗಳ ಪಾಲನೆಗಾಗಿ ಶ್ರಮಿಸಿರಿ. ಸಮಷ್ಟಿಯ ಉದ್ಧಾರಕ್ಕಾಗಿ ವೈಯಕ್ತಿಕ ಅಹಂಕಾರ-ಪ್ರತಿಷ್ಠೆ ತೊರೆಯಿರಿ. ಅನುಭವ ಮಂಟಪದ ಮೂಲಕ ನಾವು ಬೋಧಿಸಿದ ಮೌಲ್ಯಗಳು ಅನುಷ್ಠಾನಕ್ಕೆ ಬರದಿರಲು ಪರಸ್ಪರರ ಸ್ವಾರ್ಥ, ಅಹಂಕಾರ-ಪ್ರತಿಷ್ಠೆಗಳೇ ಕಾರಣ ಎಂಬುದನ್ನು ಈಗಲಾದರೂ ಅರಿತುಕೊಳ್ಳಿರಿ.

ನಿಮ್ಮನ್ನು ಯಾರಾದರೂ ಶರಣ ಮೇಳಕ್ಕೆ ಮತ್ತು ಕಲ್ಯಾಣ ಪರ್ವಕ್ಕೆ ಆಹ್ವಾನಿಸಬೇಕೆಂದು, ಕರೆ ಕಳುಹಿಸಬೇಕೆಂದು ನಿರೀಕ್ಷಿಸುವಿರೋ ? ಕೂಡದು. ನದಿಯು ನಿರಂತರವಾಗಿ ಹರಿಯುತ್ತಿರುತ್ತದೆ; ಆದರಿಂದ ಯಾರು ಬೇಕಾದರೂ ನೀರನ್ನು ತುಂಬಿಕೊಳ್ಳಬಹುದು. ಹಾಗೆಯೇ ಶರಣ ಮೇಳ ಮತ್ತು ಕಲ್ಯಾಣ ಪರ್ವಗಳಲ್ಲಿ ವಚನ ವಾಙ್ಮಯ ಗಂಗೆ ಹರಿಯುತ್ತಿರುತ್ತಾಳೆ. ಬನ್ನಿ, ನಿಮ್ಮ ಹೃದಯ-ಮನ-ಬುದ್ಧಿ ಹಿಡಿಯುವಷ್ಟು ತುಂಬಿಕೊಳ್ಳಿರಿ. ನೀವು ನನಗಾಗಿ, ನಮ್ಮ-ನಿಮ್ಮೆಲ್ಲರ ತಂದೆಯಾದ ಲಿಂಗದೇವನನ್ನು ಆರಾಧಿಸಲು ಬರುತ್ತೀರೆಂದು ನಾನು ಸದಾ ನಿರೀಕ್ಷಿಸುತ್ತ ವಾತ್ಸಲ್ಯಪೂರ್ಣವಾಗಿ ನಿಮಗೆ ಈ ಆಹ್ವಾನ ನೀಡಿರುವೆನು.

ನಿಮ್ಮ ಪ್ರೀತಿಯ ತಂದೆ ಬಸವಣ್ಣ
(ಗ್ರಹಿಸಿದವರು-ಬಸವಾತ್ಮಜೆ ಮಾತಾಜಿ)

Digitalized by e-Sahithya Documentation Forum
Sponsored by Sarayu Foundation Trust

ವಚನ ಚಿಂತನ

-ಮಾತಾಜಿ

ಗುರುವಾಗಿ ಬಂದೆನಗೆ ದೀಕ್ಷೆಯ ಮಾಡಿದಿರಿ ಬಸವಣ್ಣ
ಲಿಂಗವಾಗಿ ಬಂದೆನ್ನ ಮನದ ಮಲಿನವ ಕಳೆದಿರಿ ಬಸವಣ್ಣ
ಜಂಗಮವಾಗಿ ಬಂದೆನ್ನ ಪ್ರಪಂಚು ಕತನವ ಕಳೆದು,
ಪರಮ ಸೀಮೆಯ ತೋರಿದಿರಿ ಬಸವಣ್ಣ
ಇಂತಿವೆಲ್ಲವೂ ಬಸವಣ್ಣನಾಗಿ ಎನಗೆ ಪ್ರಸಾದವ ನೀಡಿ ಸಲಹಿದ
ಕಪಿಲಸಿದ್ಧಮಲ್ಲಿಕಾರ್ಜುನಾ, ಇನ್ನೆನಗತಿಶಯವೇನೂ ಇಲ್ಲ.

-ಶ್ರೀ ಸಿದ್ಧರಾಮೇಶ್ವರ ವಚನ 414

ವಚನಗಳನ್ನು ನಿರಂತರವಾಗಿ ಕೇಳುತ್ತ (ಕೆಸೆಟ್ಟು ಮೂಲಕ) ಓದುತ್ತಾ ಇದ್ದರೆ ಅವುಗಳ ಒಳ ಅರ್ಥಗಳ ಪದರಗಳು ಬಿಚ್ಚುತ್ತ ಹೋಗುತ್ತವೆ. ಷಡ್‌ಗಣಾಧೀಶರ ವಚನಗಳಂತೂ ಅದ್ಭುತ ತತ್ತ್ವಸಂಹಿತೆಗಳು. ಕಾರಿನಲ್ಲಿ ಪಯಣಿಸುವಾಗ ಶರಣ ಮೇಳದಲ್ಲಿ ನಾವು ಬಿಡುಗಡೆ ಮಾಡಿದ ಸಿದ್ಧರಾಮೇಶ್ವರ ಸಂದೇಶ ಕೇಳುತ್ತಲಿದ್ದೆ. ಈ ವಚನದ ಸಾಲು ನನ್ನ ಗಮನ ಸೆಳೆದವು.

ಐತಿಹಾಸಿಕವಾಗಿ ಹೇಳಬೇಕೆಂದರೆ ಶ್ರೀ ಸಿದ್ಧರಾಮೇಶ್ವರರಿಗೆ ಗುರುವಾಗಿ ದೀಕ್ಷೆ ಕೊಟ್ಟವರು ಚನ್ನ ಬಸವಣ್ಣನವರು; ಕೊಟ್ಟದ್ದು ಇಷ್ಟಲಿಂಗವನ್ನು; ಜಂಗಮವಾಗಿ ಬಂದು ಕೆರೆ ಭಾವಿ ದೇವಾಲಯ ಕಟ್ಟಿಸುತ್ತ ವ್ಯವಹಾರ ಮುಖಿಯಾಗಿದ್ದ ಸಿದ್ಧರಾಮೇಶ್ವರರನ್ನು ಆಧ್ಯಾತ್ಮ ಮುಖಿಯನ್ನಾಗಿ ಮಾಡಿದುದು ಅಲ್ಲಮಪ್ರಭುದೇವರು. ಈ ಬಗ್ಗೆ ಯಾವ ಸಂಶಯವೂ ಇಲ್ಲ. ಆದರೆ ಶ್ರೀ ಸಿದ್ಧರಾಮೇಶ್ವರರು ಹೀಗೇಕೆ ಎಲ್ಲರನ್ನೂ ಧರ್ಮಗುರು ಬಸವಣ್ಣನವರಿಗೆ(ಆರೋಪಿಸು) ಅರ್ಪಿಸುತ್ತಿರುವರು ಎಂಬುದು ಸೋಜಿಗಕಾರಕವಲ್ಲವೆ?

ಇದರಲ್ಲಿ ಮಹತ್ತರವಾದ ಒಂದು ತತ್ತ್ವ ಸಿದ್ಧಾಂತವನ್ನು ಶ್ರೀಸಿದ್ಧರಾಮೇಶ್ವರರು ಪ್ರತಿಪಾದಿಸುತ್ತಿದ್ದಾರೆ. ಲಿಂಗಾಯತ ಧರ್ಮದ ಗಂಗಾಳ(ಆರೋಗಣೆ ಮಾಡುವ ತಟ್ಟೆ) ನಿಂತಿರುವುದೇ ಗುರು-ಲಿಂಗ-ಜಂಗಮ ಎಂಬ ತ್ರಿವಿಧ ಪೂಜ್ಯ ವಸ್ತುಗಳ ಮೂರು ಕಾಲಿನ ಅಡ್ಡಣಿಗೆಯ ಮೇಲೆ. ಇವೆಲ್ಲವನ್ನು ಕೊಟ್ಟವರು ಧರ್ಮಪಿತ ಬಸವಣ್ಣನವರು. ಲಿಂ ॥ಪೂಜ್ಯ ಅಪ್ಪಾಜಿಯವರಿದ್ದಾಗ 1972 ರ ನಂತರ ನಾವು ಗಂಭೀರವಾಗಿ ಚಿಂತಿಸುತ್ತಿದ್ದೆವು. "ಗುರು ಎಂಬ ಅಷ್ಟಾವರಣದ ಮೊದಲ ತತ್ತ್ವದಲ್ಲಿ ಧರ್ಮಗುರು ಬಸವಣ್ಣನವರನ್ನು ಪ್ರತಿಷ್ಠಾಪಿಸಬೇಕು. ದೀಕ್ಷೆ ನೀಡುವ ದೀಕ್ಷಾ ಗುರುವಾಗಲಿ, ಜ್ಞಾನ ಕೊಡುವ ಶಿಕ್ಷಾ ಗುರುವಾಗಲಿ ಜಂಗಮದ ಅಂಕಣದಲ್ಲಿ ಇರಬೇಕು. ಬಹುದೇವತೋಪಾಸನೆ ಹಿಂದು ಸಮಾಜದ ಒಡಕಿಗೆ ಕಾರಣವಾದಂತೆ, ಬಹುಗುರೂಪಾಸನೆ ಲಿಂಗಾಯತ ಸಮಾಜದ ಒಡಕಿಗೆ ಮುಖ್ಯ ಕಾರಣವಾಗಿದೆ. ಲಿಂಗಾಯತರನ್ನು ನಿಮ್ಮ ಗುರು ಯಾರು? ಎಂದರೆ ತಮ್ಮ ಕುಲಗುರು, ಜಾತಿಗುರು, ದೀಕ್ಷಾಗುರು ಇತ್ಯಾದಿ ಹೆಸರು ಹೇಳುತ್ತಾರೆ. ಈ ಪದ್ಧತಿ ಹೋಗಿ ಕೇವಲ ಧರ್ಮಗುರುವಿನ ಹೆಸರು ಮಾತ್ರ ಹೇಳುವಂತಾಗಬೇಕಾದರೆ ಅಷ್ಟಾವರಣದಲ್ಲಿ ಬರುವ ಗುರು-ಧರ್ಮಗುರುವೇ ಇರಬೇಕು"

ನಮ್ಮ ಈ ಆಲೋಚನಾ ಸರಣಿಗೆ ಪೂರ್ಣಪೋಷಕವಾಗಿದೆ ಶ್ರೀ ಸಿದ್ಧರಾಮೇಶ್ವರರ ವಚನ. ಇಂದು ಚನ್ನಬಸವಣ್ಣನವರು ಅವರಿಗೆ ಇಷ್ಟಲಿಂಗ ದೀಕ್ಷೆ ನೀಡಿರಬಹುದು. ಆದರೆ ದೀಕ್ಷೆ ಪಡೆಯುವ ಸೌಲಭ್ಯ ಎಲ್ಲರಿಗೂ ವಿಸ್ತರಿಸಿ, ಚನ್ನಬಸವಣ್ಣನವರು ಕೊಡಲಿಕ್ಕೆ ಶ್ರೀ ಸಿದ್ಧರಾಮರು ಅರ್ಥಾತ್ ಶೂದ್ರರು ಸಹ ಪಡೆಯಲಿಕ್ಕೆ ಕಾರಣ. ಪುರುಷ ಯಾರು? ಬಸವಣ್ಣ ಎಂದು ಉತ್ತರಿಸುತ್ತಾರೆ ಸಿದ್ಧರಾಮರು. ಪುನಃ ಅವರ ಇನ್ನೊಂದು ವಚನ ನಮ್ಮ ನೆನಪಿನ ಬುತ್ತಿ ಬಿಚ್ಚುತ್ತದೆ:

ಸ್ವಾಮಿ, ಸ್ವಾಮಿ, ಭವಿಯ ಭಕ್ತನ ಮಾಳ್ಪುದು
ಯೋಗ್ಯವೋ ಅಯೋಗ್ಯವೋ?
ಆಗಮ ವಿಚಾರದಿಂದ ಆಗದಿಹುದೆಂಬ ಸಿದ್ಧಾಂತ
ಇಲ್ಲಿಯೋ, ಇಲ್ಲಿಯೋ ಪರಮಗುರು ಸಂಗನ ಬಸವಣ್ಣನು
ಸರ್ವಜಾತಿಯ ಲಿಂಗದ ರಾಶಿಯ ಮಾಡಿದ ಸಿದ್ಧಾಂತ।

ಗಡಿಯಾರಗಳು ಇಂದು ಹೆಚ್.ಎಂ.ಟಿ, ಟೈವಾಕ್, ಟೈಟನ್ ಇತ್ಯಾದಿ ನೂರಾರು ಕಂಪನಿಗಳಿಂದ ತಯಾರಾಗುತ್ತಿರಬಹುದು; ಮೂಲ ಪರಿಕಲ್ಪನೆ ಕೊಟ್ಟಾತ ಅದರ ಸಂಸ್ಥಾಪಕನಲ್ಲವೆ? ಅದೇ ರೀತಿ ಚನ್ನಬಸವಣ್ಣ ಶ್ರೀ ಸಿದ್ಧರಾಮರಿಗೆ ಇಷ್ಟಲಿಂಗವನ್ನು ಕೊಟ್ಟಿರಬಹುದು; ಸಾಮಾನ್ಯ ಅಯ್ಯನೋರು ಇಂದು ಕೊಡಬಹುದು. ಆದರೆ ಇಷ್ಟಲಿಂಗದ ಪರಿಕಲ್ಪನೆ ಕೊಟ್ಟವರು ಧರ್ಮಪಿತರು. ಮತ್ತು ಪ್ರತಿಯೊಬ್ಬ ಮಾನವನಿಗೆ ವರ್ಣ, ಜಾತಿ, ಕುಲ, ಆಶ್ರಮ, ಲಿಂಗಭೇದವನ್ನರಸದೆ ಇಷ್ಟಲಿಂಗವನ್ನು ಕೊಡುವ ವ್ಯವಸ್ಥೆ ಸಹ ಮಾಡಿದರು. ಅದಕ್ಕಾಗಿಯೇ ಗುರುವಾಗಿ ಬಂದು ದೀಕ್ಷೆ ಮಾಡಿದಿರಿ, ಲಿಂಗವಾಗಿ ಬಂದೆನ್ನ ಮನದ ಮೈಲಿಗೆಯ ಕಳೆದಿರಿ ಎಂದು ಸಿದ್ಧರಾಮೇಶ್ವರರು ಬಸವಣ್ಣನವರನ್ನು ಹೊಗಳಿದ್ದಾರೆ.

ಜಂಗಮ ತತ್ತ್ವವಂತೂ ಬಸವಣ್ಣನವರ ಅಮೋಘ ಪರಿಕಲ್ಪನೆ; ಬಸವಣ್ಣನವರ ಜಂಗಮ ಭಂಗಿ ಸೇವಿಸುವವನಲ್ಲ, ಅನಾಚಾರಿಯಲ್ಲ. ಲೋಕಸಂಗ್ರಹಿ, ಸಾಮಾಜಿಕ-ಧಾರ್ಮಿಕ ಹೊಣೆಗಾರಿಕೆಯುಳ್ಳ ವಿಶ್ವ ಕುಟುಂಬಿ ; ತನು-ಮನ-ಧನಗಳೆಲ್ಲವನ್ನು ಸಮಷ್ಟಿಯ ಉದ್ಧಾರಕ್ಕೆ ಅರ್ಪಿಸಿದವನು; ಕೇವಲ ನಿರ್ವಿಕಲ್ಪ ಸಮಾಧಿಯಲ್ಲಿ ಮೈಮರೆತು ಜಗದ ಹಿತವನ್ನು ಕಡೆಗಣಿಸುವವನಲ್ಲ; ಚೈತನ್ಯ ಸಮಾಧಿ ಹೊಂದಿ ಜನ ಹಿತ ಕಾರ್ಯ ಮಾಡುತ್ತಲೇ ಆನಂದ ಮೂರ್ತಿಯಾಗಿ ಇರುವವನು. ಬಸವಣ್ಣನವರು ಕೊಟ್ಟ ಇಂಥ ಆದರ್ಶ ಜಂಗಮದ ಪರಿಕಲ್ಪನೆಯು ವಿರಕ್ತಮೂರ್ತಿ ಅಲ್ಲಮಪ್ರಭುವಿನ ರೂಪದಲ್ಲಿ ಸಾಕಾರಗೊಂಡಿತ್ತು. ಹೀಗಾಗಿ ಅಲ್ಲಮಪ್ರಭು ಸಿದ್ಧರಾಮೇಶ್ವರರನ್ನು ಕರೆತಂದಿದ್ದರೂ ಇದರ ಹಿಂದಿನ ಸೂತ್ರಧಾರಿ ಬಸವಣ್ಣನವರ ವಿಚಾರಧಾರೆ ಎಂಬುದನ್ನು ಸಿದ್ಧರಾಮೇಶ್ವರರು ಗ್ರಹಿಸಿದ್ದಾರೆ.

ಗುರು-ಲಿಂಗ-ಜಂಗಮ ತತ್ತ್ವದ ರೂವಾರಿ ಬಸವಣ್ಣನವರೇ ಆದ ಕಾರಣ ಶ್ರೀಸಿದ್ಧರಾಮೇಶ್ವರರಿಗೆ ಗುರು ಕಾರುಣ್ಯ-ಲಿಂಗಧಾರಣೆ/ ಲಿಂಗಯೋಗ/ ಜಂಗಮ ಗೋಷ್ಠಿ ಎಲ್ಲವೂ ಪ್ರಸಾದವಾಗಿ ಸಿಕ್ಕಿವೆ. ಹೀಗಾಗಿ ಅವರಿಗೆ ತಾವು ಹುಡುಕಬೇಕಾದ್ದು ಹುಡುಕಿ ಪಡೆಯಬೇಕಾದ್ದು ಏನೂ ಇಲ್ಲ ಎಂಬ ಸಂತೃಪ್ತಿ ತುಂಬಿ ತುಳುಕುತ್ತಿದೆ. ಇದನ್ನು ಅರ್ಥ ಮಾಡಿಕೊಂಡಾಗ ಈ ಎಲ್ಲ ಸಂಪತ್ತನ್ನು, ಶರಣ ಪರಂಪರೆಯ ವಾರಸುದಾರಿಕೆ ಪಡೆದ ನಾವು ಎಂಥ ಧನ್ಯರು ಎಂಬ ಸಂತೃಪ್ತಿ ನಮಗೂ ಉಂಟಾಗುತ್ತಿದೆ. ★

★ ಪೂಜ್ಯ ಮಾತೆಗೆ ನುಡಿ ನಮನ ★

ಶಿಖರದಲ್ಲಿ ಎವರೆಸ್ಟ್ ಶಿಖರಕ್ಕಿಂತ ಎತ್ತರವಿರುವ ಜ್ಞಾನದ ಕಳೆ
ನೊಸಲಿನಲ್ಲಿ ಅಪ್ಪಾಜಿಯವರ ಶಿಷ್ಯತ್ವ ಸಾರುವ ವಿಭೂತಿ ಕಳೆ
ಕಣ್ಣಿನಲ್ಲಿ ತನಗೆ ತಾನೆ ಸಾಟಿ ಎನಿಸುವ ದಿವ್ಯ ಪರುಷ ದೃಷ್ಟಿಯ ಕಳೆ
ಮಾತನಾಡಿದರೆ, ಅನರ್ಘ್ಯ ಮುತ್ತು ರತ್ನಗಳ ಸುರಿಮಳೆಯ ಕಳೆ
ಹೃದಯ ಮಂದಿರದಲ್ಲಿ ಕಳಸವೆಂಬಂತೆ ಲಿಂಗದೇವನ ದಿವ್ಯ ರೂಪದ ಕಳೆ
ಉದರದಲ್ಲಿ ಮನುಕುಲವನ್ನೇ ತನ್ನದೆನ್ನುವ ತಾಯ್ತನದ ತಂಪು ಕಳೆ
ಬಲದ ಕೈಯಲ್ಲಿ ಲೇಖನಿ ನರ್ತನದಿಂದಾದ ವಿಶ್ವ ಮಾನ್ಯವಾದ ಕೃತಿಗಳ ಕಳೆ
ಎಡದ ಕೈಯಲ್ಲಿ ಸೃಷ್ಟಿ ಕರ್ತ ಲಿಂಗದೇವನ ಅಪೂರ್ವ ಪೀಠದ ಕಳೆ
ಪರುಷ ಪಾದ ಕಮಲಗಳ ಸ್ಪರ್ಶದಿಂದ ಬಂದ ಕೋಟಿ ಕೋಟಿ ಶರಣರ ಕಳೆ
ಆ ಕೋಟ್ಯಾನು ಕೋಟಿ ದುಂಬಿಗಳಲ್ಲಿ ನಾನು ಒಬ್ಬಳು ಎಂದು
ನನಗೆ ದಿವ್ಯ ತೃಪ್ತಿಯ ಕಳೆ.

- ಜಯಶ್ರೀ ಬಸವರಾಜ ಶಿವಪುರ, ಹಾವೇರಿ

Digitalized by e-Sahithya Documentation Forum
Sponsored by Sarayu Foundation Trust

ಸಮಸ್ಯೆ ? - ಸಮಾಧಾನ.....!

?. ಕರುಣಾಕರ ಪಾಟೀಲ್,ಹುಬ್ಬಳ್ಳಿ ದೊಡ್ಡ ವ್ಯಕ್ತಿಗಳಾದರೆ
ಸಾಮಾನ್ಯವಾಗಿ ಅನೇಕ ಜನಾಂಗದವರಿಗೆ ತಮ್ಮ ಕುಲದಲ್ಲಿ ಹುಟ್ಟಿ ರಾಮ, ಕೃಷ್ಣರನ್ನು
ಬಹಳ ಹೆಮ್ಮೆ ಎನಿಸುತ್ತದೆ. ಬ್ರಾಹ್ಮಣ ಮೂಲದವರಲ್ಲದಿದ್ದರೂ ಹುಟ್ಟಿದರೂ
ಪೂಜಿಸುವ ಬ್ರಾಹ್ಮಣರು ಬಸವಣ್ಣನವರು ತಮ್ಮ ಕುಲದಲ್ಲೇ ಬಹುದಿವಸಗಳಿಂದ
ಅಷ್ಟೊಂದು ಅಭಿಮಾನ ಪಡುವುದಿಲ್ಲವೇಕೆ ? ಈ ಸಂದೇಹ
ನನ್ನನ್ನು ಕಾಡುತ್ತಿದೆ.

★ ಎಲ್ಲ ಬ್ರಾಹ್ಮಣರೂ ಬಸವಣ್ಣನವರನ್ನು ಅರ್ಥಾತ್ ಅವರ ವಿಚಾರಧಾರೆಯನ್ನು ಇಷ್ಟಪಡುವುದಿಲ್ಲ ಎಂಬುದು ಸುಳ್ಳು.
ದಿ. ಅನಕೃ, ರಂಗನಾಥ ದಿವಾಕರ್, ಎಂ.ಆರ್.ಶ್ರೀ ಮುಂತಾದವರೆಲ್ಲರೂ ಬಸವಾದಿ ಪ್ರಮಥರ ಬಗ್ಗೆ ಅವರ
ವಿಚಾರಗಳ ಬಗ್ಗೆ ಬಹಳ ಅಭಿಮಾನದಿಂದಲೇ ಬರೆದಿದ್ದಾರಲ್ಲವೇ? ಮತಿವಂತರಲ್ಲದ ಮತೀಯ ದೃಷ್ಟಿಕೋನದವರು
ಯಾಕೆ ಇಷ್ಟ ಪಡುವುದಿಲ್ಲ ವೆಂಬುದಕ್ಕೆ ಕಾರಣ ಹೀಗಿದೆ: ರಾಮ, ಕೃಷ್ಣ ಮುಂತಾದವರು ವರ್ಣಾಶ್ರಮ ಧರ್ಮದ
ಪ್ರತಿಪಾದಕರು ಮತ್ತು ಪಾಲಕರು. ಅವರನ್ನು ಕುರಿತು ಜನರು ಗ್ರಂಥಗಳನ್ನು ಓದಿದಾಗ ಪುರೋಹಿತ ಶಾಹಿ, ಜ್ಯೋತಿಷ್ಯ,
ಮೂಢ ನಂಬಿಕೆ ಮತ್ತಷ್ಟು ಹುಲುಸಾಗಿ ಬೆಳೆಯಲು ಅವಕಾಶ ಲಭ್ಯವಾಗುತ್ತದೆ. ಬಸವಣ್ಣನವರ ಜೀವನ, ಹೋರಾಟ,
ಸಂದೇಶ ಓದಿದಾಗ ಜನರು ಜಾಗೃತರು, ಜ್ಞಾನಿಗಳೂ ಆಗುವರು ;ಮೂಢನಂಬಿಕೆ ಬಿಡುವರು. ಅದಕ್ಕಾಗಿಯೇ
ಮತೀಯವಾದಿ ಬ್ರಾಹ್ಮಣರಿಗೆ ಬಸವಣ್ಣನವರ ಬಗ್ಗೆ ಬಲು ಕೋಪ.

? ಶಿವ ಪ್ರಕಾಶ್ ಇಂಜಿನಿಯರ್, ಹರಿಹರ
ಒಬ್ಬ ವ್ಯಕ್ತಿ ಸಂತೋಷದ ಭರದಲ್ಲಿ ಏನಾದರೂ ಒಂದು ಮಾತು ಕೊಡುತ್ತಾನೆ.
ಸಂತೋಷದ ಆವೇಶ ಇಳಿದ ಬಳಿಕ ಅದು ತಪ್ಪು ಎಂದು ತಿಳಿಯುತ್ತದೆ. ಅಂಥಃ
ಮಾತನ್ನು ಪೂರೈಸದೆ ಇದ್ದರೆ ಮಾತಿಗೆ ತಪ್ಪಿದಂತಾಗುತ್ತದೆಯೇ. ?

★ ಮನುಷ್ಯನಿಗೆ ಅತಿ ಸಂತೋಷ, ಅತಿ ದುಃಖ, ಅತಿ ಕ್ರೋಧ ಮುಂತಾಗಿ ನಶೆ ನೆತ್ತಿಗೆ ಏರಿದಾಗ ದುಡುಕುವುದುಂಟು,
ಆ ಆವೇಶದಲ್ಲಿ ದುಡುಕಿ ಮಾತುಕೊಟ್ಟಿದ್ದು, ಪ್ರತಿಜ್ಞೆಯೇ ಅಲ್ಲ. ನಂತರ ಆವೇಶವು ಇಳಿದು ವಿವೇಕವು
ಮೂಡಿದಾಗ ಆ ವಾಗ್ದಾನ ಮೂರ್ಖತನದ್ದು, ದುಃಖಕಾರಕ ಎನ್ನಿಸಿದರೆ ಅದನ್ನು ಪಾಲಿಸದಿರುವುದೇ ವಿವೇಕಯುಕ್ತ
ದಶರಥನು ಕೈಕೇಯಿಗೆ ಕೊಟ್ಟ ಅಂಥ ವಾಗ್ದಾನವೇ ರಾಮನ ವನವಾಸದಂತಹ ದುರಂತಕ್ಕೆ ಕಾರಣವಾಯಿತು !.
ಒಂದು ಸುಂದರ(ರಾವಣ) ಸಾಮ್ರಾಜ್ಯವನ್ನೇ ನಾಶಮಾಡಿತು ಎಂಬುದನ್ನು ಕಾಣುತ್ತೇವೆ. ಗಂಡ-ಹೆಂಡತಿ ಮುನಿಸು
ಬಂದಾಗ ಸಾಯೋತನಕ ನಿನ್ನ ಜೊತೆ ಮಾತಾಡೋಲ್ಲ ಎನ್ನುತ್ತಾರೆ ಎಂದುಕೊಳ್ಳಿ. ಅದನ್ನು ಪ್ರತಿಜ್ಞೆ ಎಂದು
ಪಾಲಿಸುವುದು ಮೂರ್ಖತನದ್ದು.

?. ಚಂದ್ರಕಾಂತ ಕಲಬುರ್ಗಿ, ಹುಬ್ಬಳ್ಳಿ
ಬೆಂಗಳೂರಿನಲ್ಲಿ ನಗೆ ಕೂಟ, ನಗೆ ಹಬ್ಬಗಳು ಬಹಳ ಜನಪ್ರಿಯವಾಗುತ್ತಿವೆ ಏಕೆ ?
ಕಷ್ಟ-ಕಾರ್ಪಣ್ಯಗಳಲ್ಲಿ ನೋಯುತ್ತಿರುವ ನಮ್ಮಂಥ ಗ್ರಾಮೀಣರಿಗೆ ಅದು ವಿಲಕ್ಷಣವಾಗಿ
ತೋರುತ್ತದೆ.

★ ಬೆಂಗಳೂರು ನಗರವಾಸಿ ಜನರಿಗೆ ಬೆಳಗಿನಿಂದ ರಾತ್ರಿವರೆಗೂ ಒತ್ತಡದ ಬದುಕು, ಇನ್ನು ಬಂಧುಗಳನ್ನಂತು
ಆಹ್ವಾನಿಸಿ-ಆದರಿಸುವ ಮಾತಂತೂ ದೂರವೇ ಉಳಿಯಿತು. ಪ್ರತಿಯೊಂದು ವಸ್ತುವನ್ನೂ ದುಡ್ಡು ಕೊಟ್ಟೇ
ಕೊಳ್ಳಬೇಕು. ಅದರಂತೆ ಸಹಜ ಜೀವನದಲ್ಲಿ ಸಿಗದ ನಗೆಯನ್ನು (ದುಡ್ಡು ಕೊಟ್ಟು) ಸಮಾರಂಭಗಳಲ್ಲಿ ಪಡೆಯುವರು.
ಬಡತನ, ಬರ, ಸರ್ಕಾರಿ ವ್ಯವಸ್ಥೆಯಿಂದ ಶೋಷಣೆ ಮುಂತಾಗಿ ಗ್ರಾಮೀಣ ಜನರಾದ ನಿಮ್ಮಂತಹವರು ಪಡುವ
ನೋವಿನ ದುಃಖ ಮರೆಯಲೆಂದೇ ನಗರವಾಸಿ ಶ್ರೀಮಂತರು, ಅಧಿಕಾರಿಗಳು, ಮಂತ್ರಿಗಳು ಬುದ್ಧಿ ಜೀವಿಗಳು
ನಗೆಯಹಬ್ಬಗಳಲ್ಲಿ ಭಾಗವಹಿಸಿ ನಕ್ಕು ನಲಿಯುವುದು ಅಂತ ಕಾಣುತ್ತದೆ, ಇಷ್ಟೂ ನಿಮಗೆ ತಿಳಿಯೋಲ್ಲವೆ. ?

?. ಸುನಂದಮ್ಮ ಜಗನ್ನಾಥಪ್ಪ ಪನಸಾಲೆ, ಗುಲಬರ್ಗಾ
ಶರಣ ಹರಳಯ್ಯನವರ ಪುತ್ರ ಶೀಲವಂತ ಮತ್ತು ಶರಣ ಮಧುವರಸರ
ಪುತ್ರಿ ಲಾವಣ್ಯವತಿಯ ವಿವಾಹ ಅಂತರ್ ಜಾತೀಯ ವಿವಾಹವಲ್ಲ; ಅದು ಇಬ್ಬರು ಲಿಂಗಾಯತರ ನಡುವೆ
ನಡೆದ ವಿವಾಹವಾದ್ದರಿಂದ ಸಮಾನ ಧರ್ಮೀಯರ ಮಧ್ಯೆ ಆದ ವಿವಾಹ, ಆದ್ದರಿಂದ ಅದನ್ನು ಅಂತರ್
ಜಾತೀಯ ವಿವಾಹ ಎನ್ನುವುದು ತಪ್ಪು ಎಂದು ನನ್ನ ಅಭಿಪ್ರಾಯ ಶರಣರು ವಿಭೂತಿ,ರುದ್ರಾಕ್ಷಿ ಇಷ್ಟಲಿಂಗ
ಧರಿಸಿದವರ ಜೊತೆ ಮಾತ್ರ ವೈವಾಹಿಕ ಸಂಬಂಧ ಮಾಡಲು ಹೇಳಿದ್ದಾರೆಯಲ್ಲವೆ.?

★ ಲಿಂಗಾಯತ ಧರ್ಮದ ಸಂವಿಧಾನವಾದ ವಚನ ಸಾಹಿತ್ಯದ ದೃಷ್ಟಿಯಲ್ಲಿ ಇದು ಸಮಾನ ಧರ್ಮೀಯರ ಮಧ್ಯೆ ಆದ
ವಿವಾಹ, ಆದರೆ ಅಂದು ಬೇರು ಬಿಟ್ಟಿದ್ದ ವೈದಿಕ ಸಮಾಜಶಾಸ್ತ್ರದ ಪ್ರಕಾರ ಮಧುವರಸ ದ್ವಿಜ ವರ್ಣೀಯ. ಹರಳಯ್ಯ
ಅಸ್ಪೃಶ್ಯ. ನಿಚ್ಚಣಿಕೆ (Ladder type of society)ಯ ಅತ್ಯಂತ ಮೇಲಿನ ಕಾಲಿನ ಮೇಲೆ ನಿಂತವರು
ಮಧುವರಸರು ಕೆಳಗಿನ ಶ್ರೇಣಿಯಲ್ಲಿದ್ದವರು ಹರಳಯ್ಯನವರು. ಹೀಗಾಗಿ ಇದು ಪ್ರತಿಲೋಮ ವಿವಾಹ. ವೈದಿಕರ
ದೃಷ್ಟಿಯಲ್ಲಿ ಅದು ಬರೀ ಅಂತರ್ ಜಾತೀಯ ವಿವಾಹವಲ್ಲ, ವರ್ಣಾಂತರ ವಿವಾಹ, ಏಕೆಂದರೆ ಚತುರ್ವರ್ಣಗಳಾದ
ಬ್ರಾಹ್ಮಣ, ಕ್ಷತ್ರಿಯ, ವೈಶ್ಯ, ಶೂದ್ರರಲ್ಲಿ ಪುನಃ ಹಲವಾರು ಜಾತಿಗಳು ಬರುತ್ತವೆ. ಉದಾ: ಕುರುಬರು, ಒಕ್ಕಲಿಗರು,
ರೆಡ್ಡಿ, ಮಡಿವಾಳರು ಇತ್ಯಾದಿಗಳನ್ನು ಉದ್ಯೋಗಗಳ ಆಧಾರದ ಮೇಲೆ ಜಾತಿಗಳೆಂದು ವರ್ಗೀಕರಿಸಲಾಗಿದೆ. ಆಯಾ
ವರ್ಣಗಳ ಬೇರೆ ಬೇರೆ ಜಾತಿಗಳವರ ಮಧ್ಯೆ ನಡೆದರೆ ಅದು ಅಂತರಜಾತೀಯ ವಿವಾಹ, ಹರಳಯ್ಯ ಮಧುವರಸರ
ಮಧ್ಯೆ ನಡೆದ ವೈವಾಹಿಕ ಸಂಬಂಧ ವರ್ಣಾಂತರ. ಅನುಲೋಮ ಎಂದರೆ ಕೆಳ ವರ್ಣದ ಹೆಣ್ಣು ಮೇಲು ವರ್ಣದ
ವರನನ್ನು ಮದುವೆಯಾದರೆ ಅದು ಸ್ವಲ್ಪ ಕ್ಷಮ್ಯ. ಅದಕ್ಕೆ ಬಹಿಷ್ಕಾರವೇ ಶಿಕ್ಷೆ. ಮೇಲು ವರ್ಗದ ಲಾವಣ್ಯ ಸಮಗಾರ
ಶೀಲವಂತನನ್ನು ವಿವಾಹವಾದುದು ವೈದಿಕ ಶಾಸ್ತ್ರದ ಪ್ರಕಾರ ಪ್ರತಿಲೋಮ ವಿವಾಹ. ಅಕ್ಷಮ್ಯ ಅಪರಾಧ, ಹೀಗಾಗಿ
ಆ ಶರಣರು ಮರಣದಂಡನೆ (ಎಳೆಹೂಟೆ) ಅನುಭವಿಸ ಬೇಕಾಯಿತು. ಬಸವಣ್ಣನವರು ಸಮಾನ ಧರ್ಮೀಯರ ಮಧ್ಯೆ
ಆದ ವಿವಾಹ ಎಂದರು; ವೈದಿಕರು ವರ್ಣಾಂತರ ವಿವಾಹ ಎಂದು ಗದ್ದಲ ಮಾಡಿದರು.

?. ಬಿ.ಎಂ.ಶಶಿಕಾಂತ, ದಾವಣಗೆರೆ
ಜಯದೇವ ಮುರುಘ ರಾಜೇಂದ್ರ ಮಹಾಸ್ವಾಮಿಗಳ
ದಾವಣಗೆರೆಯಲ್ಲಿ ಮಾರ್ಚ್ 1ರಂದು ಮುರುಘ ರಾಜೇಂದ್ರ
48ನೆಯ ಸ್ಮರಣೋತ್ಸವ ನಿಮಿತ್ತ ಬಸವ ಧರ್ಮ ಸಮಾವೇಶವನ್ನು ಶ್ರೀಗಳು ಕೆಲವು ಆಕ್ಷೇಪ
ಶರಣರು ಏರ್ಪಡಿಸಿದ್ದರು. ಅದರಲ್ಲಿ ಭಾಗವಹಿಸಿದ್ದ ಸಿರಿಗೆರೆ ಮೇಲೆ ಪ್ರಕಟವಾಯಿತು.
ಎತ್ತಿದರು. ಉಭಯತರ ವಿಚಾರ ಭಿನ್ನಾಭಿಪ್ರಾಯ ವೇದಿಕೆಯ ಈ ಬಗ್ಗೆ ತಮ್ಮ
ವಿಜಯ ಕರ್ನಾಟಕ ಪತ್ರಿಕೆಯ 2005 ಮಾರ್ಚ್ 2ರ ಪ್ರತಿಯನ್ನು ಕಳಿಸಿದ್ದೇನೆ.
ಅಭಿಪ್ರಾಯ ನೀಡಿರಿ ?

★ ಲಿಂಗಾಯತ ಮಠಾಧೀಶರದು ಸಾಮಾನ್ಯವಾಗಿ ಎಲ್ಲರದೂ ಒಂದೊಂದು ಅಭಿಪ್ರಾಯವಿರುತ್ತದೆ. ಅವರು
ನವಗ್ರಹಗಳಂತೆ; ಒಂಭತ್ತು ಗ್ರಹಗಳು ಒಂದೇ ಪೀಠದ ಮೇಲಿದ್ದರೂ ಒಂದೊಂದರ ಮುಖ ಒಂದೊಂದು ಕಡೆಗೆ!
ಹೇಗೆ ಪಕ್ಷಗಳಲ್ಲಿ ಭಿನ್ನಾಭಿಪ್ರಾಯ ಮೂಡಿ ಒಬ್ಬರಿಗೊಬ್ಬರು ಬಡಿದಾಡುತ್ತಿರವಾಗ ಪಕ್ಷದ ಮುಖಂಡರು ನಮ್ಮ
ಪಕ್ಷದಲ್ಲಿ ಅಭಿವ್ಯಕ್ತಿ ಸ್ವಾತಂತ್ರ್ಯವಿದೆ ಎಂದು ಹೇಳುವರೋ ಹಾಗೆ ಲಿಂಗಾಯತ ಮಠಾಧೀಶರ ಭಿನ್ನಾಭಿಪ್ರಾಯಗಳು
ಬಸವಣ್ಣನವರ ವಿಚಾರ ಸ್ವಾತಂತ್ರ್ಯದ ಕುರುಹು ಎಂದು ನಾವೂ ಹೆಮ್ಮೆ ಪಡೋಣ. ಸಿರಿಗೆರೆ ಶ್ರೀಗಳು ಹೇಳಿದ
ಮಾತು, "ಬಸವ ಧರ್ಮದ ಸಂಸ್ಥಾಪಕರು ತಾವು ಎಂಬಂತೆ ಚಿತ್ರದುರ್ಗ ಶ್ರೀಗಳು ಬಿಂಬಿಸಿಕೊಳ್ಳುವುದು
ಸಮರ್ಥನೀಯವಲ್ಲ". ಎಂಬುದು ನೂರಕ್ಕೆ ನೂರು ಸತ್ಯ. ಬಸವ ಧರ್ಮ ಎಂಬ ಪದ ಪ್ರಯೋಗ ಶ್ರೀ
ಸಿದ್ಧರಾಮೇಶ್ವರರ ವಚನಗಳಲ್ಲೇ ಆಗಿದೆ. ಸಮಾನತೆ, ಸಾಮಾಜಿಕ ನ್ಯಾಯ, ಸ್ವಾತಂತ್ರ್ಯ, ಪ್ರಗತಿಪರ ಚಿಂತನೆಯಿಂದ
ಕೂಡಿದ ಬಸವ ಧರ್ಮದ ಸ್ಥಾಪಕರು ಧರ್ಮಗುರು ಬಸವಣ್ಣನವರು. ಲಿಂಗಾಯತ ಧರ್ಮ ತಾತ್ತ್ವಿಕ ಪದ ;
ಬಸವಧರ್ಮ ಎಂಬುದು ಬಸವ ಸಂಸ್ಥಾಪಿತ ಲಿಂಗಾಯತ ಧರ್ಮಕ್ಕೆ ಇನ್ನೊಂದು ಪರ್ಯಾಯಪದ. ಶಿವಮೂರ್ತಿ
ಶರಣರು ಸಂಸ್ಥಾಪಿಸುತ್ತಿರುವ ಇಷ್ಟಲಿಂಗಧಾರಣೆಯ ನಂತರವೂ ಮಾಂಸಾಹಾರ ಮಾಡುವುದು,

Digitalized by e-Sahithya Documentation Forum
Sponsored by Sarayu Foundation Trust

ಜಾತಿ-ಉಪಜಾತಿಗೆ ಒಂದೊಂದು ಪೀಠಾಧಿಕಾರ ಇತ್ಯಾದಿ ಶಿವಮೂರ್ತಿ ಸ್ವಾಮಿಗಳ ಅಧರ್ಮ, ಕುಧರ್ಮವೇ ಹೊರತು ಬಸವ ಧರ್ಮವಲ್ಲ. ಆದರೆ ಸಿರಿಗೆರೆ ಶ್ರೀಗಳು ಹೇಳಿದ ಮಾತು, " ಬಸವಣ್ಣನವರು ಹೊಸ ಧರ್ಮ ಸ್ಥಾಪಿಸಲು ಹೊರಡಲಿಲ್ಲ. ಯಾರೇ ಹೊಸ ಧರ್ಮ ಸ್ಥಾಪಿಸಬೇಕಿದ್ದರೂ ಭಗವದ್ಗೀತೆ, ವೇದಗಳು, ಉಪನಿಷತ್ ಇವುಗಳನ್ನು ವ್ಯಾಖ್ಯಾನ ಮಾಡಿ, ಪ್ರತಿಪಾದಿಸಬೇಕು. ಆದರೆ ಬಸವಾದಿ ಶರಣರು ಇಂತಹ ವಾಖ್ಯಾನ ಮಾಡಿದವರಲ್ಲ" ಎಂದಿರುವ ಮಾತು ಸಿರಿಗೆರೆ ಶ್ರೀಗಳ ಅಜ್ಞಾನದ ಪರಮಾವಧಿಯನ್ನು ತೋರಿಸುತ್ತದೆ. ಅವರಿಗೆ ಅತ್ಯಂತ ಸಾಮಾನ್ಯವಾದ ಹಿಂದೂ ವ್ಯಾಖ್ಯೆಯೇ ತಿಳಿದಿಲ್ಲ ಎಂದು ಆಚ್ಚರಿಯಾಗುತ್ತದೆ.

ಬ್ರಹ್ಮಸೂತ್ರ, ಉಪನಿಷತ್ತು, ಗೀತೆ ಮುಂತಾದುವಕ್ಕೆ ವ್ಯಾಖ್ಯಾನ ಬರೆದು ವೈದಿಕ ಧರ್ಮವನ್ನು ಸಮರ್ಥಿಸಿಕೊಳ್ಳುವ ಆಚಾರ್ಯ ತ್ರಯರಾದ ಶಂಕರ, ಮಾಧ್ವ, ರಾಮಾನುಜರು. ಅದ್ವೈತ, ದ್ವೈತ ಮತ್ತು ವಿಶಿಷ್ಟಾದ್ವೈತ ಪರ ಭಾಷ್ಯ ಬರೆದರು. ಆದರೆ ಅವರು ಆಚರಿಸಿದ ಸಮಾಜಶಾಸ್ತ್ರ ವೇದ ಪ್ರಣೀತ ವರ್ಣ, ಆಶ್ರಮ ಧರ್ಮ ವ್ಯವಸ್ಥೆ; ಹೀಗಾಗಿ ಅವರು ಮಠಾಚಾರ್ಯರಾದರೇ ವಿನಾ ಹೊಸ ಧರ್ಮ ಸಂಸ್ಥಾಪಕರಾಗರಲಿಲ್ಲ. ವೇದ, ಗೀತೆ, ಬ್ರಹ್ಮಸೂತ್ರಗಳ ಅಧಿಕೃತತೆಯನ್ನು, ಅವು ಅಪೌರುಷೇಯವೆಂಬುದನ್ನು ಜರಿದು ವೇದ ಶಾಸ್ತ್ರ ಆಗಮ ಪುರಾಣಗಳನ್ನು ಪರೀಕ್ಷೆಗೆ ಒಳಪಡಿಸಿ, ಅದರಿಂದ ಹೊರಬಂದು ಹೊಸ ಮಾರ್ಗವನ್ನು ಬಸವಣ್ಣನವರು ಹಾಕಿಕೊಟ್ಟರು .ಇದು ಹೊಸಧರ್ಮವಲ್ಲವೆ ? ಜಾತಿ ವರ್ಣ ಆಶ್ರಮ ಪದ್ಧತಿ ಒಪ್ಪದ , ಶೂದ್ರ ಅಸ್ಪೃಶ್ಯ ಸ್ತ್ರೀಯರಿಗೂ ದೀಕ್ಷಾ ಸಂಸ್ಕಾರ, ಮೋಕ್ಷದ ಹಕ್ಕು ಒದಗಿಸಿಕೊಟ್ಟು ಜೋತಿಷ್ಯ,ಜಾತಕವನ್ನೂ ನಂಬದ ಲಿಂಗಾಯತ ಧರ್ಮವು ಹೊಸ ಧರ್ಮವಲ್ಲವೆ ?ತಾವೇ ಸ್ವತಃ ವಿಷಯಗಳನ್ನು ಸರಿಯಾಗಿ ತಿಳಿದುಕೊಳ್ಳದ ಗುರುಗಳು ಜನರಿಗೆ ಎಷ್ಟರ ಬಗ್ಗೆ ಖಚಿತ ಜ್ಞಾನ ನೀಡಬಲ್ಲರು ? ಕ್ರೈಸ್ತ ,ಇಸ್ಲಾಂ ಅತ್ತಲಿರಲಿ, ಭಾರತದಲ್ಲೇ ಹುಟ್ಟಿದ ಬೌದ್ಧ, ಜೈನ, ಸಿಖ್ ಧರ್ಮಗಳು ಅಹಿಂದು ಅಂಕಣಕ್ಕೆ (column)ಕ್ಕೆ ಸೇರಲು ಪ್ರಮುಖ ಕಾರಣಗಳು :

1. ವೇದಗಳ ಪ್ರಾಮಾಣ್ಯ, ಅವು ಅಪೌರುಷೇಯ ಒಪ್ಪದೆ ಇರುವುದು
2. ಚತುರ್ವರ್ಣ ಜಾತಿ ವ್ಯವಸ್ಥೆ ಮನ್ನಿಸದಿರುವುದು
3. ಹಿಂದೂ ದೇವತೆಗಳನ್ನು ನಂಬದೆ, ಆರಾಧಿಸದೆ ಇರುವುದು
4. ಪಂಚ ಸೂತಕ ಮನ್ನಿಸದೆ ಇರುವುದು
5. ಜೋತಿಷ್ಯ ರಾಹು ಕಾಲ ಮುಂತಾದ್ದನ್ನು ನಂಬದೆ ಇರುವುದು
6. ಗಿಡ ಮರ ನೀರು ಮತ್ತು ಗೋವು ನಾಗರ ಮುಂತಾದ ಪ್ರಾಣಿಗಳ ಪೂಜೆ ಮಾಡದಿರುವುದು
7. ಎಲ್ಲ ಉದ್ಯೋಗ ಜಾತಿ-ಮತ-ಪಂಥಗಳವರಿಗೆ ದೀಕ್ಷಾ ಸಂಸ್ಕಾರ ಕೊಡುವುದು.

ಈ ಎಲ್ಲ ಅಂಶಗಳ ದೃಷ್ಟಿಯಿಂದ ಬಸವ ಸಂಸ್ಥಾಪಿತ ಲಿಂಗಾಯತವು ಹಿಂದು ಕಕ್ಷೆಯ ಹೊರಗೆ ನಿಲ್ಲುವ ಸ್ವತಂತ್ರಧರ್ಮ. ಜಾನಪದ ಕವಿಗಳೇ ಈ ಮಾತುಗಳ ಮೂಲಕ ಬಸವಣ್ಣನವರೇ ಲಿಂಗಾಯತ ಧರ್ಮ ಸ್ಥಾಪಕರು, ಇದು ಹೊಸಧರ್ಮ ಎಂದು ಘಂಟಾಘೋಷದಿಂದ ಹೇಳಿದ್ದಾರೆ.ಡಾ.ಬಿ.ಎಸ್. ಗದ್ದಗಿಮಠರ ಪಿಹೆಚ್.ಡಿ ಪ್ರಬಂಧ:

1. ಹೊಸಮತದ ಸೂರ್ಯನು ಉದಿಸಿದನು (ಮೇದಾರ ಕೇತಯ್ಯ-19)
2. ಕಂಭ ಬಸವೆಂದು ಹೊಸಮತಕ್ಕೆ ಕಲ್ಯಾಣ (ಮೇದಾರ ಕೇತಯ್ಯ-20)
3. ಉಚಿತ ಹೊಸಮತದ ಬೆಳೆ ಬಂತು (ಕಿನ್ನರಿ ಬೊಮ್ಮಣ್ಣ-64)
4. ಹುರಿಯಾಳು ಕಾಯೋ ಹೊಸಮತವ. (ಕಲ್ಯಾಣ ಬಸವಯ್ಯ-ತ್ರಿ-45)

ನಾವು ಅದಕ್ಕೆ ಒಂದು ನಿರ್ಧಾರಕ್ಕೆ ಬಂದಿದ್ದೇವೆ, ಮನ ಬುದ್ಧಿಗಳಲ್ಲಿ ಪೂರ್ವನಿರ್ಧಾರಿತ '(Predetermined) ಅಭಿಪ್ರಾಯ ಹೊಂದಿರುವ ಮಠಾಧೀಶರಿಗೆ ತತ್ತ್ವಗಳನ್ನು ತಿಳಿಸುವುದಕ್ಕಿಂತ ಜನ ಸಾಮಾನ್ಯರಿಗೆ ತಿಳಿಸುವುದೇ ಲೇಸು. ಎಂಬುದಾಗಿದೆ.

?. ಬಸವ ಶ್ರೀ ಬಾಣೂರು, ಶಿವಮೊಗ್ಗ
ಬಸವಣ್ಣ , ಬುದ್ಧ , ಮಹಾವೀರ, ಗುರುನಾನಕ್, ಮೊಹಮ್ಮದ್ ಪೈಗಂಬರ್ ಮತ್ತು ಏಸುಕ್ರಿಸ್ತರನ್ನು ಪ್ರವಾದಿಗಳೆಂದು, ಶಂಕರಾಚಾರ್ಯ, ಮಧ್ವಾಚಾರ್ಯ, ರಾಮಾನುಜಾಚಾರ್ಯ ಮುಂತಾದವರನ್ನು ಆಚಾರ್ಯರೆಂದು ಕರೆಯಲಾಗುತ್ತದೆ ಏಕೆ? ಅನೇಕ ಮಠಾಧೀಶರನ್ನು ಶಿವಾಚಾರ್ಯರು ಎನ್ನಲಾಗುತ್ತಿದೆ. ಏನು ಇವುಗಳ ವ್ಯತ್ಯಾಸ ?

★ ಮೊದಲನೆಯ ಸಾಲಿನವರು ಹೊಸ ಧರ್ಮಗಳನ್ನು ಹುಟ್ಟುಹಾಕಿದವರು. ಹಿಂದಿನ ವ್ಯವಸ್ಥೆಯಲ್ಲಿದ್ದ ಲೋಪ ದೋಷಗಳನ್ನು ತೆಗೆದು ಹೊಸ ಪಥಗಳನ್ನು ಆರಂಭಿಸಿದವರು ಪ್ರವಾದಿಗಳು ಅಥವಾ ಧರ್ಮ ಸಂಸ್ಥಾಪಕರು. ಆಚಾರ್ಯರುಗಳೆಂದರೆ ಇರುವ ವ್ಯವಸ್ಥೆಯನ್ನು ಜನಪ್ರಿಯಗೊಳಿಸಲು ಬೌದ್ಧಿಕವಾದ ನೆಲೆಯಲ್ಲಿ ವ್ಯಾಖ್ಯಾನಗಳನ್ನು ರಚಿಸಿದವರು.

ಲಿಂಗಾಯತ ಸಮಾಜದಲ್ಲಿ ರೂಢಿಯಲ್ಲಿರುವ ಸ್ವಾಮಿಗಳು ಮತ್ತು ಶಿವಾಚಾರ್ಯ ಪದಗಳು ವಿರಕ್ತ ಮತ್ತು ಗುರುವರ್ಗದ ಮಠಾಧೀಶರನ್ನು ಸಂಕೇತಿಸುತ್ತವೆ. ಶಿವಾಚಾರ್ಯರೆಂಬ ನಾಮಾಂಕಿತದವರು ಶೈವ ಮೂಲದಿಂದ ಬಂದು ಲಿಂಗಾಯತ ಧರ್ಮವನ್ನು ಸ್ವೀಕರಿಸಿದವರು, ವಿರಕ್ತರಲ್ಲಿ ಜಂಗಮ ದೀಕ್ಷೆಗೂ ಪೂರ್ವದಲ್ಲಿ "ದೇವರು" ಎಂಬ ವಿಶೇಷಣವನ್ನು ಹೆಸರಿನ ಜೊತೆಗೆ ಹಚ್ಚುವರು. ಜಂಗಮ ದೀಕ್ಷೆ ಆದ ಬಳಿಕ ಸ್ವಾಮಿಗಳು ಎನ್ನುವರು. ಬಸವಾದಿ ಪ್ರಮಥರ ಕಾಲದಲ್ಲಿ ಬಸವರಾಜ ದೇವರು, ಪ್ರಭುದೇವರು, ಮಾಚಿದೇವರು ಹೀಗೆ ಸಂಬೋಧಿಸುವ ಪರಿಪಾಠ ಕಾಣುತ್ತೇವೆ. ಬಹುಶಃ ವ್ಯಕ್ತಿಗೆ ಗೌರವ ಕೊಡಲೋಸುಗ ಹೆಸರಿನ ಜೊತೆಗೆ ದೇವಾ, ದೇವರು ಸೇರಿಸುತ್ತಿರಬಹುದು. ಧರ್ಮಪಿತರ ವಚನ ವಾಕ್ಯ ಹೀಗಿದೆ,"ದೇವಾ, ಭಕ್ತಾ ಜಯಾ, ಜೀಯಾ ಎಂಬ ನುಡಿಯೊಳಗೆ ಕೈಲಾಸವಿದ್ದುದೆ." (ಬ.ವ.ದೀ.242).

?. ಇಷ್ಟಲಿಂಗ ನಿಷ್ಠೆ ಪಾಲಿಸಬೇಕು ಎನ್ನುವವರು ಸ್ಥಾವರಕ್ಕೆ ಹೋಗಬಾರದು ಎನ್ನುವುದು ಲಿಂಗಾಚಾರ. ಶರಣರ ಗದ್ದುಗೆಗಳು ಹಾಗಾದರೆ ಸ್ಥಾವರಗಳಲ್ಲವೆ ? ಅಲ್ಲಿಗೆ ನಾವು ಹೋಗಬೇಕೇ ಬೇಡವೇ ?

★ ಕ್ಷೇತ್ರಗಳಲ್ಲಿ ಎರಡು ಪ್ರಕಾರ ಸ್ಥಾವರ ಕ್ಷೇತ್ರ, ಜಂಗಮ ಕ್ಷೇತ್ರ ಎಂದು. ಶರಣರ ದೇಹವನ್ನು ಇಟ್ಟಂತಹವು ಜಂಗಮ ಕ್ಷೇತ್ರಗಳು. ಜಗತ್ತಿನಲ್ಲಿ ಅತ್ಯಂತ ಕಟ್ಟುನಿಟ್ಟಾಗಿ ಏಕದೇವ ವಿಶ್ವಾಸ (ನಮ್ಮದು ಏಕದೇವ ವಿಶ್ವಾಸ ಮಾತ್ರವಲ್ಲ ಇಲ್ಲಿ ಏಕದೇವ ಉಪಾಸನೆ ಸಹ ಇದೆ) ಹೊಂದಿರುವುದು ಇಸ್ಲಾಂ; ಮಸೀದಿ ಮತ್ತು ದರ್ಗಾ ಎಂಬ ಎರಡು ಶ್ರದ್ಧಾಕೇಂದ್ರಗಳು ಅಲ್ಲಿ ಉಂಟು. ಮಸೀದಿ ಪ್ರಾರ್ಥನೆ ಮಾಡುವ ಸ್ಥಳವಾದರೆ, ದರ್ಗಾಗಳು ಹಿಂದಿನ ಯಾರಾದರೂ ಮಹಾತ್ಮರ ಗದ್ದುಗೆಗಳು. ನಮ್ಮ ಧರ್ಮದಲ್ಲಿ ಗುರು -ಲಿಂಗ-ಜಂಗಮ ಎಂಬ ತ್ರಿವಿಧ ಶ್ರದ್ಧಾವಸ್ತುಗಳ ಉಪಾಸನೆಗೆ ಅನುಮತಿ ಇದೆ .ಗುರು- ಬಸವಣ್ಣ , ಲಿಂಗ-ಇಷ್ಟಲಿಂಗ, ಜಂಗಮ ಎಂದರೆ ಜೀವಂತವಿರುವ (ಧರ್ಮಪ್ರಚಾರಕರು ,ತ್ಯಾಗಿಗಳು, ಅನುಭಾವಿಗಳು ಇತ್ಯಾದಿ) ಜಂಗಮ ಮೂರ್ತಿಗಳು ಮಾತ್ರವಲ್ಲ ಲಿಂಗೈಕ್ಯರಾಗಿರುವ ಜಂಗಮ ಜ್ಯೋತಿಗಳು ಸಹ ಪೂಜಾರ್ಹರು . ಆದರಿಷ್ಟೇ ,ಅರ್ಚನೆಯು ತಾತ್ವಿಕವಾಗಿರಬೇಕು. ಇಷ್ಟಲಿಂಗಕ್ಕೆ ಪಂಚಾಮೃತ ಅಭಿಷೇಕ,ರುದ್ರಾಭಿಷೇಕ, ಶರಣರ ಗದ್ದುಗೆಗಳಿಗೆ ರುದ್ರಾಭಿಷೇಕ ಮುಂತಾಗಿ ಮಾಡಬಾರದು. ಗದ್ದುಗೆಗೆ ನಮಸ್ಕರಿಸುವಾಗ ನಮ್ಮ ಅಂಗದ ಮೇಲಿನ ಇಷ್ಟಲಿಂಗ ತೆಗೆದು ಅದಕ್ಕೆ ನಮಸ್ಕರಿಸುವ ಮೂಲಕ ಗದ್ದುಗೆಗೆ ಗೌರವ ಸಲ್ಲಿಸಬೇಕು.

?. ಕಲಾವತಿ, ಬೆಂಗಳೂರು
ಉತ್ತರ ಕರ್ನಾಟಕದ ಜನರು ವಿಳಾಸ ಬರೆಯುವಾಗ ,ಬೋರ್ಡ್‌ಗಳ ಮೇಲೆ ಬಿಜಾಪೂರ, ಸುರಪೂರ ಎಂದು ಬರೆಯುವದೇಕೆ ? ಇದು ತಪ್ಪಲ್ಲವೆ ?

★ ಅಲ್ಲೆಲ್ಲ ಮಳೆ ಕಡಿಮೆ ಬೀಳುವದು ,ಸದಾ ಬರಗಾಲಕ್ಕೆ ತುತ್ತಾಗುವರು.ಅದಕ್ಕೆ ಮಹಾಪೂರ (ಅರ್ಥಾತ್ ಪ್ರವಾಹವು) ಭೂಮಿಯ ಮೇಲೆ ಹರಿಯದಿದ್ದರೇನಂತೆ ಬೋರ್ಡ್‌ಗಳ ಮೇಲಾದರೂ ಹರಿಯಲಿ ಎಂದು 'ಪುರ'

Digitalized by e-Sahithya Documentation Forum
Sponsored by Sarayu Foundation Trust

ಎಂದರೆ ಪಟ್ಟಣ, ಇದಕ್ಕೆ ಬದಲಾಗಿ ಪೂರ ಎಂದು ತಪ್ಪು ಪ್ರಯೋಗ ಮಾಡುವರೇನೋ ! ಅವರು ಮಾಡುವ
ಇನ್ನೊಂದು ಪ್ರಮಾದ ಗೃಹ ಎಂಬುದನ್ನು ಗ್ರಹ ಎಂದು ಬಳಸುವುದು. ಗೃಹಸ್ಥ ಎನ್ನುವದಕ್ಕೆ ಗ್ರಹಸ್ಥ, ಅನುಗ್ರಹ
ಎಂಬಲ್ಲಿ ಅನುಗೃಹ ಎನ್ನುವುದು ; ಉಪಾಹಾರ ಗೃಹ ಎಂಬಲ್ಲಿ ಉಪಹಾರ ಗ್ರಹ ಎಂದು ಬರೆಯುವ ತಪ್ಪು
ಮಾಡುವರು. ವ್ರತದ ಬದಲು ವೃತ ಎಂದು ಬರೆಯುವರು. ಇನ್ನು ಬೆಳಗಾಂವಿ ಮತ್ತು ಬಿಜಾಪುರ ಜಿಲ್ಲೆಯ ಕೆಲವು
ಭಾಗಗಳವರು ಣ ಕಾರವನ್ನು ನ ಕಾರ ಎಂದು ತಪ್ಪು ಮಾಡಿದರೆ, ಹಳೆಯ ಮೈಸೂರಿನ ಮಂಡ್ಯ, ಮೈಸೂರ ಜಿಲ್ಲೆಯ
ಭಾಗಗಳವರು ಹಾಲನ್ನು ಆಲು ಮಾಡಿ, ಅರಳಿ ಮರವನ್ನು ಹರಳಿ ಮರ ಮಾಡುವರು. ಪಾಪ ! ಕನ್ನಡಾಂಬೆಯ
ಧರ್ಮ ಸಂಕಟ ಹೇಳ ತೀರದಷ್ಟು.

?. ಮಲ್ಲಿಕಾರ್ಜುನ ಬಿರಾದಾರ ,ಬೀದರ
ಒಬ್ಬರು ಉಪನ್ಯಾಸ ಮಾಡುತ್ತ ಕಾಲೇಜಿನ ಅಧ್ಯಾಪಕರು ಹೇಳಿದರು :
ಹೊಸ ಧರ್ಮಗಳನ್ನು ಸಂಸ್ಥಾಪನೆ ಮಾಡಿದ ಅನೇಕ ಪ್ರವಾದಿಗಳು ಹೊಸ ಧರ್ಮ
ಕೊಡುವ ಬದಲು ತಾವು ಹುಟ್ಟಿದ ಧರ್ಮದಲ್ಲೇ ಸುಧಾರಣೆ ತರಬಹುದಿತ್ತು.
ಉದಾ: ಬಸವಣ್ಣನವರು ತಾವು ಹುಟ್ಟಿದ ಧರ್ಮ ಬಿಟ್ಟು ಹೊಸದಾದ ಲಿಂಗಾಯತ
ಧರ್ಮವನ್ನು ಕೊಡುವ ಬದಲು ಅದರಲ್ಲೇ ಸುಧಾರಣೆ ಮಾಡಬಹುದಿತ್ತು. ಈ ಬಗ್ಗೆ
ತಮ್ಮ ಅಭಿಪ್ರಾಯ ವೇನು ?

★ ತಾವು ಹುಟ್ಟದಲ್ಲಿ ಸುಧಾರಣೆ ತರಲು ಸಾಧ್ಯವಿಲ್ಲ ಎಂಬ ಸ್ಥಿತಿ ಬಂದಾಗಲೇ ಮಹಾ ಪುರುಷರು
ಹೊಸದಾರಿಗಳನ್ನು ನಿರ್ಮಿಸುವುದು .ಜಗತ್ತಿನ ಯಾವುದೇ ಧರ್ಮದ ಹುಟ್ಟು ತೆಗೆದುಕೊಂಡರೂ ಸಂಸ್ಥಾಪಕರು
ಎಂಬ ಮಹಾನ್ ಚಿಂತಕರು ಮೊದಲು ಸುಧಾರಣೆಗೆ ಯತ್ನಿಸಿ, ಅದು ಸಾಧ್ಯವಿಲ್ಲ ಎನಿಸಿದಾಗಲೇ ಹೊಸ
ಧರ್ಮವನ್ನು ಕಟ್ಟುವರು. ಮಾನವ ಜನಾಂಗದ ಧಾರ್ಮಿಕ ಇತಿಹಾಸ ನೋಡಿದಾಗ ಇದು ಅರ್ಥವಾಗುವುದು.

?. ಊರ್ಮಿಳಾ ಗೌಳಿ ಮತ್ತು ಸಂಗಡಿಗರು ,ಗುಲಬರ್ಗಾ
ಮಾರ್ಚ ಕಲ್ಯಾಣ ಕಿರಣದಲ್ಲಿ ವೀರೇಶ ಎಂಬುವವರು ಪೂಜ್ಯ ಮಾತಾಜಿಯವರ
108 ನಾಮಾವಳಿ ಬರೆದಿದ್ದು ಪ್ರಕಟವಾಗಿದೆಯಲ್ಲವೆ ? ಇದನ್ನು ಈಗ ಓಂ ಶ್ರೀ
ಸೇರಿಸಿ ವೀರೇಶ ಅವರು ಬರೆದಿದ್ದಾರೆ. ಆದರೆ ನಾಲ್ಕಾರು ವರ್ಷಗಳ ಹಿಂದೆಯೇ ನನ್ನ
ಸ್ನೇಹಿತೆ ಕವಿತಾಂಬಿಕಾ ಜವಳಗಿ 201 ಮಂತ್ರಾವಳಿ ಬರೆದು ಶರಣ ಮೇಳದಲ್ಲಿ
ಹಾಡಿದ್ದಳು. ಇದು ಕೃತಿ ಚೌರ್ಯ; ಇದನ್ನೇಕೆ ಪ್ರಕಟಿಸಲಾಗಿದೆ ?

★ ಯಾರೇ ಬರೆದರೂ ಅದೇ ಪದಗಳನ್ನೇ ಬಳಸಬೇಕಲ್ಲವೆ? ಉದಾ: ಪ್ರಥಮ ಮಹಿಳಾ ಜಗದ್ಗುರು ಬಸವಾತ್ಮಜೆ,
ಸಚ್ಚಿದಾನಂದ ಪ್ರಿಯೆ ಹೀಗೆ ಪದಗಳನ್ನು ಬಳಸುತ್ತಾರೆ. ಅದು ಕೃತಿ ಚೌರ್ಯ ಹೇಗಾಗುತ್ತದೆ .? ಧಾರವಾಡದ
ಕಮಲಮ್ಮ ಗೋಧಿ , ಬಳ್ಳಾರಿಯ ರತ್ನಕ್ಕ ನಾಗನಗೌಡ , ಹೀಗೆ 3-4 ಜನ ಇದೇ ರೀತಿ ಬರೆದು ಕಳಿಸಿದ್ದರು.
ಸಂಪಾದಕ ಮಂಡಳಿಯವರು ಒಂದನ್ನು ಆಯ್ಕೆ ಮಾಡಿ ಹಾಕಿದ್ದಾರೆ ಅಷ್ಟೆ.

?. ಬಸವರಾಜ ಶೇಗುಣಸಿ, ಗದಗ್
ಗದುಗಿನ ತೋಂಟದಾರ್ಯ ಮಠದ ಆಶ್ರಯದಲ್ಲಿ ಲಿಂಗಾಯತ ಪ್ರಗತಿಶೀಲ ಸಂಘ
(ಮೊದಲು ಇದು ವೀರಶೈವ ಪ್ರ.ಸಂ ಎಂದಿತ್ತು. ಬದಲಾವಣೆಯನ್ನು ತಾವು
ಸ್ವಾಗತಿಸಿದ್ದೀರಿ.)ದ ಪ್ರಗತಿಯ ಪಕ್ಷಿ ನೋಟ ಎಂಬ ವಿಶೇಷ ಸಂಚಿಕೆ ಕಳಿಸಿದ್ದೇನೆ. ಇದರಲ್ಲಿ
1625 ನೇ ಶಿವಾನುಭವದಿಂದ 1684 ರವರೆಗಿನ ವಿವರವಿದೆ.ದಿ 24-11-2003 ರಿಂದ
10-1-2005 ರ ವರೆಗಿನ ಪ್ರತಿ ಸೋಮವಾರದ ಶಿವಾನುಭವದ ಕಾರ್ಯಸೂಚಿ
ಇದೆ; ಅದರಲ್ಲಿ ಶ್ರೀ ಸಿದ್ಧಯ್ಯ ಪುರಾಣಿಕರ "ವಚನೋಧ್ಯಾನ" ದ ಬಗ್ಗೆ ಪ್ರವಚನಗಳಿವೆ.
ಪ್ರವಾದಿ ಮೊಹಮ್ಮದ್ ಪೈಗಂಬರ್ ಕುರಿತು (ದಿ.4-10-2004) ಉಪನ್ಯಾಸ, ಪುಸ್ತಕ

ಕಿರುಪರಿಚಯ(ದಿ.3-1-2005)ಇದೆ.ಶಿವಾನುಭವಕ್ಕೆ
ಬಿಡುಗಡೆ ಇದೆ.ಕ್ರೈಸ್ತತ್ವ- ಒಂದು
ಇವೆಲ್ಲ ಹೊಂದಿಕೆಯಾಗುವ ವಿಷಯಗಳೆ?

★ ವ್ಯಾಪಾರಿ ವೃಂದದವರೇ ಏರ್ಪಡಿಸುವ ಕಾರ್ಯಕ್ರಮಕ್ಕೆ ವಚನೋದ್ಯಾನ, ವಚನೋಧ್ಯಾನದ ವ್ಯತ್ಯಾಸ
ಗೊತ್ತಿಲ್ಲದೆ ಅಧ್ವಾನ ಮಾಡಿದ್ದಾರೆ; ಕ್ಷಮಿಸಿ ಬಿಡಿರಿ . ಇಡೀ ಕಾರ್ಯಕ್ರಮಗಳ ಪಟ್ಟಿ ನೋಡಿದರೆ ವಚನ
ಸಾಹಿತ್ಯ-ಲಿಂಗಾಯತ ಧರ್ಮಕ್ಕೆ ಸಂಬಂಧಿಸಿ 10% ಸ್ಥಾನವಿಲ್ಲ.ಪೂಜ್ಯ ಶ್ರೀಗಳು ಉದಾರ ಹೃದಯಿ; ತನ್ನ ಧರ್ಮ
ಹೇಗಿದ್ದರೂ ದುರ್ಬಲಗೊಳ್ಳುತ್ತಿದೆ;ಅದನ್ನು ಪೋಷಿಸಿ ಹಣ ಮತ್ತು ಸಮಯವನ್ನು ಏಕೆ ವ್ಯರ್ಥ
ಮಾಡಬೇಕು? ಇಸ್ಲಾಂ, ಕ್ರೈಸ್ತ ಧರ್ಮಗಳು ಬಲಿಷ್ಠವಾಗಿ ಬೆಳೆಯುತ್ತಿರುವ ಧರ್ಮಗಳು ಅವುಗಳ ಪ್ರಚಾರ
ಮಾಡಿದರೆ ಸಮಯ -ಹಣ ಸಾರ್ಥಕವಾಗುತ್ತದೆ ಎಂಬ ಉದಾರ ಚಿಂತನೆ ಹೊಂದಿರಬಹುದೇನೋ!!

?. ಸೋಮಶೇಖರಯ್ಯ, ಎಳನಡು.
ಕೆಲವರನ್ನು ಮಹಾತ್ಮರು, ಸಿದ್ಧಪುರುಷರು ಎಂದು ಪ್ರಚಾರ ಮಾಡುತ್ತಾರೆ, ಅವರು ಭಂಗಿ
ಸೇದುವುದು, ಸಾರಾಯಿ ಕುಡಿಯುವುದು ಮಾಡುತ್ತಾರೆ. ಇದು ಧರ್ಮ ಸಮ್ಮತವೇ ?

★ ಬಸವಾದಿ ಪ್ರಮಥರು ಅನಾಚಾರವನ್ನು ಎಂದೂ ಒಪ್ಪುವುದಿಲ್ಲ. ಆಚಾರವಿಡಿದು ಗುರು, ಆಚಾರವಿಡಿದು ಭಕ್ತ ಶರಣ,
ಜಂಗಮ. ಆಚಾರವಿಲ್ಲದಿದ್ದರೆ ಗುರುವಲ್ಲ ನರ, ಭಕ್ತನಲ್ಲ ಭವಿ, ಶರಣನಲ್ಲ ಹುಚ್ಚ ಜಂಗಮವಲ್ಲ ವೇಷಧಾರಿ
ಎನ್ನುತ್ತಾರೆ. ಭಂಗಿ ಬಿಡಲಾರದ, ಸಾರಾಯಿ ಚಟ ತೊರೆಯದ ಮನೋನಿಗ್ರಹವಿಲ್ಲದವರು ಅದೆಂತು
ಸಿದ್ಧಪುರುಷರಾಗಬಲ್ಲರು ? ಧೂರ್ತರು ಹೀಗೆ ಪ್ರಚಾರ ಮಾಡುತ್ತಾರೆ, ಮೂರ್ಖರು ನಂಬಿ ಅಂಥ
ಅನಾಚಾರಿಗಳನ್ನು ಸಿದ್ಧಪುರುಷರೆಂದು ಆರಾಧಿಸುತ್ತಾರೆ ಅಷ್ಟೆ !

?ಚಂದ್ರಶೇಖರ್ ಪಾಟೀಲ್, ಹುಬ್ಬಳ್ಳಿ
ಹುಬ್ಬಳ್ಳಿಯಲ್ಲಿ ದಿ.10ರಂದು ಹಿಂದು ಭವನ ಉದ್ಘಾಟನೆ ನೆರವೇರಿತು ಅದರಲ್ಲಿ ಮುಖ್ಯ
ಅತಿಥಿಗಳಾಗಿ ಭಾಗವಹಿಸಿದ್ದ ಶ್ರೀ ಅಶೋಕ ಸಿಂಘಾಲ್ ಅವರು ಹಿಂದುಗಳು ಕುಟುಂಬ
ನಿಯಂತ್ರಣ ಮಾಡಬೇಕಿಲ್ಲ ಎಂದು ಕರೆ ನೀಡಿದರು. ಇದು ಸರಿಯೆ ?

★ ಖಂಡಿತವಾಗಿಯೂ ಸರಿ. ಏಕೆಂದರೆ ಭಾರತೀಯ ಮೂಲದ ಧರ್ಮಗಳವರು ಕುಟುಂಬ ನಿಯಂತ್ರಣ
ಮಾಡಿಕೊಳ್ಳುವರು ಎಂದುಕೊಳ್ಳುವಾ. ಕ್ರೈಸ್ತರು ಭ್ರೂಣ ಹತ್ಯೆಗೆ ಅವರ ಧರ್ಮ ಅವಕಾಶ ಕೊಡುವುದಿಲ್ಲವೆಂದು,
ಮುಸ್ಲೀಮರು ಸಂಖ್ಯೆಯು ಪ್ರಜಾಪ್ರಭುತ್ವದಲ್ಲಿ ಮಹತ್ತರವಾದ ಪಾತ್ರವನ್ನು ವಹಿಸುತ್ತದೆಂದು, ಹಲವಾರು
ಪತ್ನಿಯರನ್ನು ಹೊಂದಿ, ಹಲವಾರು ಮಕ್ಕಳನ್ನು ಪಡೆಯುತ್ತಾ ಹೋದಾಗ; ಧಾರ್ಮಿಕ/ಸಾಮಾಜಿಕ ಅಸಮತೋಲನ
ಉಂಟಾಗುತ್ತದೆ. ಜೊತೆಗೆ ಆ ಧರ್ಮಗಳಾದ ಬೌದ್ಧ ಜೈನ, ಲಿಂಗಾಯತ, ಸಿಖ್ ಧರ್ಮಗಳಲ್ಲಿ ಮತಾಂತರ/ದೀಕ್ಷೆಗೆ
ಅವಕಾಶವಿದ್ದರೂ ಈ ಚಟುವಟಿಕೆ ತೀವ್ರಗತಿಯಲ್ಲಿಲ್ಲ. ಇನ್ನು ಹಿಂದೂ ಧರ್ಮಕ್ಕೆ ಹೊರಹೋಗಲು ಬಾಗಿಲಿದೆ,
ಒಳಬರಲು ಬಾಗಿಲೇ ಇಲ್ಲ. ಈ ದೃಷ್ಟಿಯಿಂದ ಅಶೋಕ್ ಸಿಂಘಾಲರ ಹಿತೋಪದೇಶ ಭಾರತೀಯ ಮೂಲದ ಎಲ್ಲ
ಧರ್ಮಗಳವರಿಗೂ ತಿಳಿವಳಿಕೆ ನಿಡುತ್ತದೆ.

? ಅದೇ ಸಭೆಯಲ್ಲಿ ಶ್ರೀ ವಿಜಯ ಸಂಕೇಶ್ವರ ಅವರು (ವಿಜಯ ಕರ್ನಾಟಕ,11-4-2005
ಸೋಮವಾರದ ಸಂಚಿಕೆ)"ಸುಮಾರು 50 ವರ್ಷದ ಹಿಂದೆ ಲಿಂಗಾಯತರು, ವೀರಶೈವರು
ಎಂಬ ಭೇದವಿರಲಿಲ್ಲ. ಈಗ ಈ ಭೇದ ಮೂಡಿದ್ದು ಜೊತೆಗೆ ಲಿಂಗಾಯತರು ಹಾಗೂ
ವೀರಶೈವರು ಹಿಂದೂಗಳೇ ಅಲ್ಲ ಎಂಬ ವಾದ ಕೇಳಿ ಬರುತ್ತಿದೆ. ಲಿಂಗಾಯತರು ಎಂದೆಂದಿಗೂ
ಹಿಂದೂಗಳೇ ಎಂಬುದು ತಮ್ಮ ನಿಲುವು ಎಂದು ಸ್ಪಷ್ಟಪಡಿಸಿದರು." ಎಂದು ವರದಿಯಾಗಿದೆ
ಈ ಬಗ್ಗೆ ತಮ್ಮ ಅಭಿಪ್ರಾಯ !

★ ಶ್ರೀ ವಿಜಯ ಸಂಕೇಶ್ವರರು ಒಬ್ಬ ಯಶಸ್ವಿ ಉದ್ಯಮಿ, ಅಯಶಸ್ವಿ ರಾಜಕೀಯ ಧುರೀಣರು. ಆದರೆ ತಾತ್ವಿಕ,
ಧಾರ್ಮಿಕ ವಿಷಯಗಳಲ್ಲಿ ಮಾತ್ರ ಪೂರ್ಣ ಅಜ್ಞರು. ಅವರು ಒಂದು ಸತ್ಯವನ್ನು ಹೇಳಿದ್ದಾರೆ 50 ವರ್ಷಗಳ ಹಿಂದೆ
ಲಿಂಗಾಯತರು, ವೀರಶೈವರು ಎಂಬ ಭೇದವಿರಲಿಲ್ಲ. ಇದು ನೂರಕ್ಕೆ ನೂರು ಸತ್ಯ. ಉತ್ತರ ಕರ್ನಾಟಕ, ಹಳೆಯ
ಮೈಸೂರು, ಮುಂಬೈ-ಮಹಾರಾಷ್ಟ್ರ, ಆಂಧ್ರ ಎಲ್ಲ ಕಡೆ ಲಿಂಗಾಯತ ಪದ ಮಾತ್ರ ಬಳಕೆಯಲ್ಲಿತ್ತು ಸ್ವತಃ ರಂಭಾಪುರಿ

Digitalized by e-Sahithya Documentation Forum
Sponsored by Sarayu Foundation Trust

ಶ್ರೀಗಳ ಸ್ಕೂಲ್ ಸರ್ಟಿಫಿಕೇಟಲ್ಲಿ ಸಹ ಲಿಂಗಾಯತ ಎಂದಿದೆಯಂತೆ. ಭೀಮಣ್ಣ ಖಂಡ್ರೆಯವರ ಶಾಲಾ ಸರ್ಟಿಫಿಕೇಟಲ್ಲಿ ಸಹ
ಹಾಗೆಯೇ ಇದೆ. ಡಾ.ವೀರಪ್ಪ ಎನ್ನುವ ವೈದ್ಯರು ಸ್ವಾತಂತ್ರ್ಯ ಹೋರಾಟದಲ್ಲಿ ಭಾಗಿಯಾಗಿ ಜೇಲಿಗೆ ಹೋಗಿದ್ದರಂತೆ,
ನಂತರ ಜೇಲ್ ಸರ್ಟಿಫಿಕೇಟ್ ಪಡೆವಾಗ ಬ್ರಿಟಿಷರ ಕಾಲದಲ್ಲಿ ಕೊಟ್ಟ ಸರ್ಟಿಫಿಕೇಟಲ್ಲಿ ವೀರಪ್ಪ ಚಂದಪ್ಪನವರ ಮಗ,
ಲಿಂಗಾಯತ ಎಂಬ ಪದವಿದೆ. ವಚನ ಸಾಹಿತ್ಯ ಇನ್ನು ಅಜ್ಞಾತವಾಗಿಯೇ ಇದ್ದು ಹೊರಗೆ ಬಂದಿರಲಿಲ್ಲ. ಆಗ ವೈದಿಕರು
ಜನಿವಾರವಿಲ್ಲದ ಕಾರಣ ಲಿಂಗಾಯತರನ್ನು ಶೂದ್ರರೆಂದು ಹೀಗಳೆಯ ತೊಡಗಿದಾಗ ತಮ್ಮ ಧರ್ಮದ ಸ್ವರೂಪ,
ನೆಲೆ,ಕಲೆ,ಬೆಲೆ ಅರಿಯದ ಲಿಂಗಾಯತರ ಕಿವಿಗೆ ಹೊರರಾಜ್ಯದಿಂದ ವೀರಶೈವ ಎಂಬ ಹಳಸಲು ಪದವನ್ನು ತಂದು
ತೂರಿಸಿದವರು ರಂಭಾಪುರಿ ಮಠದವರು, ಮೈಸೂರಿನ ಕಾಶೀನಾಥ ಶಾಸ್ತ್ರಿ ಮತ್ತು ಹೂಲಿ ಪಟ್ಟದ್ದೇವರು. ನಂತರ
ವಿಪುಲವಾಗಿ ಕೃತಕ ಸಾಹಿತ್ಯ ರಚನೆ ಮಾಡಿಸಿದರು. ಈ ಮತ್ತಿಗೆ ಮತ್ತಷ್ಟು ನಶೆ ಸೇರಿಸಿದವರು ಹಾನಗಲ್ ಕುಮಾರ
ಶ್ರೀಗಳು. ವೀರಶೈವ ಮಹಾಸಭೆ ಸ್ಥಾಪನೆಯ ಮೂಲಕ ಒಂದು ಸ್ವತಂತ್ರ, ಸುಂದರ ಪ್ರಗತಿಪರ ಧರ್ಮವನ್ನು ದಾಸ್ಯವೃತ್ತಿಗೆ
ದೂಡಿದರು-ವೀರಶೈವ ಎಂಬ ಪದ ಬಳಕೆಯಿಂದ. ವೀರಶೈವ ಶೈವ ಮಾರ್ಗದ ಒಂದು ಪಂಥ; ಲಿಂಗಾಯತ ಒಂದು ಸ್ವತಂತ್ರ
ಹಾಗೂ ಪರಿಪೂರ್ಣ ಧರ್ಮ. ಎಂಥಾ ಪ್ರಸಂಗದಲ್ಲೂ ಹೋಮ-ಹವನ-ಯಜ್ಞ ಮಾಡದೆ 800 ವರ್ಷ ಪ್ರಗತಿಪರ
ಚಿಂತನೆಯಿಂದ ಸಾಗಿ ಬಂದ ಲಿಂಗಾಯತ ಸಮಾಜದ ಜನರು ತಮ್ಮ ಧರ್ಮಗುರುವಿನ ಆದೇಶಕ್ಕೆ ವಿರುದ್ಧವಾಗಿ ಇಂದು
ಮೂರ್ಖರಾಗಿ ಹೋಮ-ಹವನ, ನವಗ್ರಹ ಪೂಜೆ ಮಾಡುತ್ತಾ ಸಾಗಿರುವುದು ಒಂದು ದೊಡ್ಡ ದುರಂತ. ಇದು
ಪ್ರಜಾಪ್ರಭುತ್ವ. ತಮ್ಮ ತಮ್ಮ ಧರ್ಮ ಅನುಸರಿಸಲು ಎಲ್ಲರೂ ಸ್ವತಂತ್ರರು. ಶ್ರೀ ವಿಜಯ ಸಂಕೇಶ್ವರರು ಲಿಂಗಾಯತ
ಧರ್ಮವನ್ನು ಹಿಂದೂ ಧರ್ಮದೊಳಗಣ ಒಂದು ಜಾತಿಯನ್ನಾಗಿ ಸಂಕುಚಿತಗೊಳಿಸುವ ಬದಲು ನೇರವಾಗಿ ಶ್ರೀ ಅಶೋಕ
ಸಿಂಘಾಲ್ ಅವರಿಂದ ಅಥವಾ ಪೂಜ್ಯ ಪೇಜಾವರ ಮಠಾಧೀಶರಿಂದ ಹಿಂದು ದೀಕ್ಷೆ ಪಡೆದು, ನೇರ ಹಿಂದು ಆಗುವುದು
ಹೆಚ್ಚು ಅರ್ಥಪೂರ್ಣ.

ಈ ಹಿಂದೆ ಪೂಜ್ಯ ಗದುಗಿನ ಶ್ರೀಗಳಿಗೆ ಶ್ರೀ ಸಂಕೇಶ್ವರ ಅವರಿಗೆ ವಾಕ್ ಸಮರ ನಡೆಯಿತು. ಅರಳಿಗಿಡ
ಸುತ್ತುವುದು, ನಾಗರಪೂಜೆ ಮಾಡುವುದು ತಪ್ಪು ಎಂದು ಶ್ರೀಗಳು ನುಡಿದಾಗ ಶ್ರೀ ಸಂಕೇಶ್ವರರು ಟೀಕಿಸಿದ್ದರು. ಅವರ
ಉದ್ಯಮಶೀಲತೆ, ಕಾಯಕನಿಷ್ಠೆ ಮುಂತಾದವನ್ನು ಮೆಚ್ಚಿಕೊಳ್ಳೋಣ. ಆದರೆ ಧಾರ್ಮಿಕ ದೃಷ್ಟಿಯಲ್ಲಿ ಮಾತನಾಡಲು ಅವರು
ಸಮರ್ಥರಲ್ಲ, ವಚನ ಸಾಹಿತ್ಯದಲ್ಲಿ ಉಕ್ತವಾದ ಧರ್ಮದ ಸ್ವರೂಪವೇನೆಂಬುದನ್ನು ಅವರು ತಿಳಿದೇ ಇಲ್ಲ. ಒಬ್ಬ ದೇವನನ್ನು
ಮಾತ್ರ ನಂಬಿ, ಆರಾಧಿಸುವ ವೇದ, ಆಗಮ, ಶ್ರುತಿ ಸ್ಮೃತಿಗಳ ಪ್ರಮಾಣ ಒಪ್ಪದೆ, ಗಿಡ ಮರ ನೀರು ನೆಲ ಬೆಂಕಿಗಳನ್ನು
ಪೂಜಿಸದಿರುವ, ಜ್ಯೋತಿಷ್ಯ ಜಾತಕ ಮಹೂರ್ತ ಮನ್ನಿಸದ ಎಲ್ಲ ಮಾನವರ ಸಮಾನತೆ ಒಪ್ಪುವ, ಅಸ್ಪೃಶ್ಯತೆ ನಿರಾಕರಿಸುವ
ವಚನ ಸಾಹಿತ್ಯದಲ್ಲಿ ಉಕ್ತವಾದುದು ಲಿಂಗಾಯತ ಧರ್ಮ. ಹಿಂದು ಸಮಾಜದ ಸಂರಕ್ಷಣೆ, ಸಂಘಟನೆಗಾಗಿಯೇ
ಹುಟ್ಟಿದವು ಲಿಂಗಾಯತ ಮತ್ತು ಸಿಖ್ ಧರ್ಮಗಳು ಎಂಬುದನ್ನು ಹಿಂದುವಾದಿಗಳು ಅರ್ಥ ಮಾಡಿಕೊಳ್ಳುವುದು
ಒಳ್ಳೆಯದು.

– – – – – – – – – – – – – – – – –

-ಪೂತಾಜಿ

ಎನ್ನ ಪ್ರಭುದೇವರು

ಹೊನ್ನಿನ ಆಪ್ಯಾಯನಕ್ಕೆ ಬೋಳಾದವನಲ್ಲ ; ಮಣ್ಣಿನ ಆಪ್ಯಾಯನಕ್ಕೆ ಬೋಳಾದವನಲ್ಲ
ಹೆಣ್ಣಿನ ಆಪ್ಯಾಯನಕ್ಕೆ ಬೋಳಾದವನಲ್ಲ ; ಲಿಂಗದೇವನಲ್ಲಿ ಎನಗಾರು ಇಲ್ಲವೆಂದು.
ಬೋಳಾದನೆನ್ನ ಪ್ರಭುದೇವರು

-ಬಸವಣ್ಣನವರು

ಅಲ್ಲಮ ವಚನಾಂಜಲಿ ಎಂಬ ಧ್ವನಿ ಸುರಳಿಯಲ್ಲಿ 18ನೆಯ ಶರಣ ಮೇಳದಲ್ಲಿ ಬಿಡುಗಡೆ ಮಾಡಿದ್ದೇವೆ. ಧ್ವನಿ
ಸುರುಳಿಯಲ್ಲಿ 2ನೆಯ ವಚನ ಧರ್ಮಗುರು ಬಸವಣ್ಣನವರು ಪ್ರಭುದೇವರನ್ನು ಕೊಂಡಾಡುವ ವಚನವಾಗಿದೆ.

ಅನೇಕರು ಧನ ದ್ರಾಹಿಗಳಾಗಿ, ಸಂಪತ್ ಮೋಹಿಗಳಾಗಿ ವಿಷಯಾಸಕ್ತರಾಗಿ ಅವುಗಳನ್ನು ತೃಪ್ತಿ
ಮಾಡಿಕೊಳ್ಳಲೆಂದೇ "ಬೋಳಾಗು"ವುದುಂಟು ಅರ್ಥಾತ್ ಸನ್ಯಾಸ ತೆಗೆದುಕೊಳ್ಳುವುದುಂಟಂತೆ. ಇದಕ್ಕೆ
ಉದಾಹರಣೆಗಳನ್ನು ಹುಡುಕಬೇಕಾಗಿಲ್ಲ, ಸುತ್ತಲೂ ತುಂಬಿ ತುಳುಕುತ್ತವೆ. "ಕುಂಟನಿಗೆ ಎಂಟು ಚೇಷ್ಟೆ. ಕುರುಡನದು
ನಾನಾ ಚೇಷ್ಟೆ." ಎಂಬ ಒಂದು ಗಾದೆ ಇದೆ. ಇದರ ಅಂತರಾರ್ಥ ತಿಳಿಯುತ್ತಿಲ್ಲ. ಅನೇಕ ಸ್ವಾಮಿ, ಮಠಾಧೀಶರು

ಗಳಿಸುತ್ತಿರುವ ಸಂಪತ್ತು ವಿಸ್ತರಿಸುತ್ತಿರುವ ಸಾಮ್ರಾಜ್ಯದ ಬಗೆ ನೋಡಿದಾಗ ಗೃಹಸ್ಥರು ನಾಚಬೇಕು. ಆದರೆ ಅವಕ್ಕೆ
ಸಮರ್ಥನೆ ಇದೆ. ಅವರು ತಮಗಾಗಿ ಮಾಡಿಕೊಳ್ಳರು ಸಮಾಜಕ್ಕಾಗಿ ಮಾಡುವರು ಧನಾಧಾರಿತವಾದ ಧಾರ್ಮಿಕ
ಸಂಸ್ಥೆಗಳ ಉತ್ತರಾಧಿಕಾರಿಗಳನ್ನು ಆಯ್ಕೆ ಮಾಡುವಾಗ ಏಕೆ ಅನೇಕ ಮಠಾಧೀಶರು ತಮ್ಮ ತಮ್ಮ ಬಂಧು ಬಳಗವನ್ನೇ ಆಯ್ಕೆ
ಮಾಡಿಕೊಳ್ಳುವರು? ಎಂದು ಚಿಂತನೆ ಮಾಡುವಾಗ ಅನ್ನಿಸಿತು. ಆಧ್ಯಾತ್ಮಿಕ ಪ್ರವೃತ್ತಿಯವರಿಗೆ ಬರೀ ಸಂಪತ್ತು ಕಾಯುವ,
ಬೆಳೆಸುವ ಕೆಲಸದಲ್ಲಿ ಆಸಕ್ತಿ ಇರದು. ಆಕಸ್ಮಿಕವಾಗಿ ಆಯ್ಕೆಯಾದರೂ ಧನಾಧಾರಿತ ವ್ಯವಸ್ಥೆಯಿಂದ ಜಿಗುಪ್ಸೆಗೊಂಡು
ಅವರಾದರೂ ಹೊರಗೆ ಬರುವರು ಇಲ್ಲವೇ ಅಲ್ಲಿ ಸೇರಿಕೊಂಡಿರುವ ಬಲಿಷ್ಠ ಹೆಗ್ಗಣಗಳಾದರೂ ಸಾತ್ವಿಕರನ್ನು ಹೊರಗೆ
ಕಳಿಸುತ್ತವೆ. ಹೀಗಾಗಿ ಸಾತ್ವಿಕ ಸಾಧಕರು, ಮಠವನಿತ್ತಡೆ ಒಲ್ಲೆ ಮಠದ ಆಸ್ತಿಯನಿತ್ತಡೆ ಒಲ್ಲೆ ಎಂದು ಬೆದರಿ
ದೂರವಿರುವರು. ತಮ್ಮ ದೊಡ್ಡಪ್ಪ ಚಿಕ್ಕಪ್ಪ ಅಥವಾ ಸಂಬಂಧಿ ಸ್ವಾಮಿಗಳು ಗಳಿಸಿದ ಆಸ್ತಿ ಅನ್ಯರ ಪಾಲಾಗಬಾರದೆಂದು
ಯಾವ ಗುರಿ-ಗಮ್ಯ-ಆದರ್ಶ ಹೊಂದಿರದಿದ್ದವರು ಸಹ ಮಠಾಧಿಕಾರ ವಹಿಸಿಕೊಳ್ಳುವುದುಂಟು. ಅದೇ ರೀತಿ ಹೆಚ್ಚಿನ ಜನ
ಸ್ತ್ರೀಯರ ಸಂಪರ್ಕ ಬರುವುದೆಂದು ಬೋಳಾಗುವ ರಸಿಕರೂ ಜಗತ್ತಿನಲ್ಲುಂಟು. ಪ್ರಭುದೇವರು ಅಂಥ ವರ್ಗದಲ್ಲಿ
ಸೇರುವವರಲ್ಲ, ಹೆಚ್ಚಿನ ಭೂಮಿ, ಆಸ್ತಿಗಳಿಸಬಹುದು ಎಂದೂ ಸನ್ಯಾಸಿಯಾಗುವವರೂ ಇರಬಹುದು. ಪ್ರಭುದೇವರು ಈ
ಯಾವ ಕ್ಷುದ್ರ ಆಕಾಂಕ್ಷೆಯಿಂದಲೂ ಬೋಳಾದವರಲ್ಲ ಅಂದರೆ ಸನ್ಯಾಸಿಯಾದವರಲ್ಲ. ಅವರು ಧ್ಯೇಯವಾದಿ, ತತ್ತ್ವ
ನಿಷ್ಠುರಿ. ಪ್ರಗತಿಪರ ಚಿಂತಕರಾದ ಬಸವಣ್ಣನವರು ಒಂದು ಮಹಾಮಣಿಹ ಹೊತ್ತು ಕಾರ್ಯೋನ್ಮುಖರಾದವರು. ಅದೆಂದರೆ
ಅತ್ಯಂತ ಕಠಿಣ ತಮವಾದ ಸಮಾಜ ಪರಿವರ್ತನೆಯ ಕಾರ್ಯ. ಈ ಮಾರ್ಗದಲ್ಲಿ ಸಾಗುವಾಗ ಸಂಪ್ರದಾಯವಾದಿಗಳಿಂದ
ವಿರೋಧ ಬಹಳ. ಅಂಥ ಸಂದರ್ಭದಲ್ಲಿ ಪ್ರಭುದೇವರಂಥ ವಿಚಾರಶೀಲರು ಚಿಂತಕರು ಬಂದುದು, ಹೆಗಲುಕೊಟ್ಟುದು
ಬಸವಣ್ಣನವರಿಗೆ ಸಾವಿರ ಆನೆಯ ಬಲ, ಆತ್ಮ ವಿಶ್ವಾಸ ತುಂಬಿತು. ಅದಕ್ಕೆ ಹೃದಯ ತುಂಬಿ. "ಎನ್ನ ಪ್ರಭುದೇವರು" ನನಗೆ
ಆತ್ಮಸ್ಥೈರ್ಯ ತುಂಬಲೆಂದೇ ಬೋಳಾದಂತೆ ತೋರುತ್ತದೆ ಎಂದು ಮೆಚ್ಚುಗೆ ವ್ಯಕ್ತಪಡಿಸುತ್ತಾರೆ.

– –

ಬಸವ ಗಂಗೋತ್ರಿ ಅನಾಥಾಲಯ

ವಿಶ್ವಕಲ್ಯಾಣ ಮಿಷನ್ ಚಾರಿಟಬಲ್ ಟ್ರಸ್ಟ್ ವತಿಯಿಂದ ಅನಾಥಾಲಯವೊಂದನ್ನು ಇದೇ 2005ರ
ಜೂನ್ ತಿಂಗಳಿನಿಂದ ಪ್ರಾರಂಭಿಸಲಾಗುತ್ತಿದ್ದು ಮೊದಲ ವರ್ಷದಲ್ಲಿ ಕೇವಲ 25 ವಿದ್ಯಾರ್ಥಿಗಳಿಗೆ ಮಾತ್ರ ಪ್ರವೇಶದ
ಅವಕಾಶವಿರುತ್ತದೆ. ಬಸವ ಗಂಗೋತ್ರಿಯ ಸಮೀಪದಲ್ಲಿ ಸಾಕಷ್ಟು ಶಾಲೆಗಳು ಆಗಿರುವುದರೀದ ಅಲ್ಲಿ ವಿದ್ಯಾಭ್ಯಾಸಕ್ಕೆ
ಅವಕಾಶ ಕಲ್ಪಿಸಿ, ಊಟ-ವಸತಿ ಸಹಿತವಾಗಿ ಬಸವ ಗಂಗೋತ್ರಿಯಲ್ಲಿ ಉಚಿತವಾಗಿ ಆಶ್ರಯ ನೀಡಲಾಗುವುದು
1. ಪ್ರಾಥಮಿಕ ಒಂದನೆಯ ತರಗತಿಯಿಂದ ಎಸ್.ಎಸ್.ಎಲ್.ಸಿ ವರೆಗೆ ಓದುವವರಿಗೆ ಮಾತ್ರ ಪ್ರವೇಶಾವಕಾಶ.
2. ತಂದೆ-ತಾಯಿ ಇಬ್ಬರೂ ಇಲ್ಲದಿರುವ ಮಕ್ಕಳಿರಬಹುದು ಅಥವಾ ಯಾರಾದರೊಬ್ಬರನ್ನು ಕಳೆದುಕೊಂಡು
ಅತ್ಯಂತ ಬಡತನದಲ್ಲಿ ಇರುವ ತಾಯಿ ಅಥವಾ ತಂದೆಯನ್ನು ಹೊಂದಿರುವ ಮಕ್ಕಳಾದರೂ ಇರಬಹುದು.
3. ಬಾಲಕ ಮತ್ತು ಬಾಲಕಿ ಉಭಯತರಿಗೂ ಪ್ರವೇಶಾವಕಾಶವಿದೆ. ಪ್ರತ್ಯೇಕ ವಸತಿ ವ್ಯವಸ್ಥೆ ಮಾಡಲಾಗುವುದು.
ಆಸಕ್ತರಾದ ತಾಯಿ/ತಂದೆ/ಪಾಲಕರು ಈ ವರ್ಷದ ಪರೀಕ್ಷೆ ಫಲಿತಾಂಶ ಬರುತ್ತಲೇ ಬೆಂಗಳೂರಿನ
ಬಸವ ಮಂಟಪದ ವಿಳಾಸಕ್ಕೆ ಸಂಪರ್ಕಿಸಬಹುದು.
ದಾನಿಗಳಲ್ಲಿ ಮನವಿ: ಅನಾಥ ಮಕ್ಕಳಿಗಾಗಿ ತಮ್ಮ ಸಹಾಯವನ್ನು ಸಲ್ಲಿಸಬೇಕೆಂಬ ದಾನಿಗಳು ತಮ್ಮ ಭಕ್ತಿ-ಶಕ್ತಿಗೆ
ಅನುಸಾರವಾಗಿ ದೇಣಿಗೆ ಸಲ್ಲಿಸಬಹುದು. ಅಥವಾ ಒಂದೊಂದು ಮಗುವಿನ ಯೋಗಕ್ಷೇಮದ ಜವಾಬ್ದಾರಿಯನ್ನು
ಆರ್ಥಿಕವಾಗಿ ಹೊರಬಹುದು. ಹೆಚ್ಚಿನ ಮಾಹಿತಿಗಾಗಿ ಕೆಳಕಂಡ ವಿಳಾಸಕ್ಕೆ ಸಂಪರ್ಕಿಸಬಹುದು.

ಬಸವ ಗಂಗೋತ್ರಿ ಅನಾಥಾಲಯ ಕಾರ್ಯಾಲಯ
ಬಸವ ಮಂಟಪ, 2035
20ನೆಯ ಮುಖ್ಯರಸ್ತೆ, 2ನೇ ವಿಭಾಗ
ರಾಜಾಜಿನಗರ, ಬೆಂಗಳೂರು-560010
ದೂರವಾಣಿ: 080-23325335/23322790

Digitalized by e-Sahithya Documentation Forum
Sponsored by Sarayu Foundation Trust

ಭಾವ ಲಿಂಗ ಪೂಜೆ

-ಮಾತಾಜಿ

(ಅಕ್ಕಮಹಾದೇವಿ ಜಯಂತಿಯ ನಿಮಿತ್ತ)

ವೃಕ್ಷವಾದ ರವಿಯ ಬೆಳಗು, ಆಕಾಶದ ವಿಸ್ತೀರ್ಣ,
ವಾಯುವಿನ ಚಲನೆ, ತರುಗುಲ್ಮಲತಾದಿಗಳಲ್ಲಿಯ ತಳಿರು · ಪುಷ್ಪ
ಷಡುವರ್ಣಂಗಳೆಲ್ಲ ಹಗಲಿನ ಪೂಜೆ.
ಚಂದ್ರಪ್ರಕಾಶ ನಕ್ಷತ್ರ ಅಗ್ನಿ ವಿದ್ಯುತಾದಿಗಳು ?
ದೀಪ್ತಿಮಯವೆನಿಸಿಪ್ಪವೆಲ್ಲ ಇರುಳಿನ ಪೂಜೆ.
ಹಗಲಿರುಳು ನಿನ್ನ ಪೂಜೆಯಲ್ಲಿ ಎನ್ನ ಮರೆದಿಪ್ಪೆನಯ್ಯಾ
ಚೆನ್ನಮಲ್ಲಿಕಾರ್ಜುನಾ. (ಮಹಾದೇವಿಯಕ್ಕ ಪ್ರಿಯ ಲಿಂಗದೇವ)

ಎಂಥಾ ಸಂಪದ್ಭರಿತವಾದ, ಸುಂದರವಾದ ಕಲ್ಪನೆ, ವರ್ಣನೆ ಜಗನ್ಮಾತಾ ಅಕ್ಕಮಹಾದೇವಿಯ ಈ ವಚನ ನಮ್ಮನ್ನು ಬೇರಾವುದೋ ಲೋಕಕ್ಕೆ ಒಯ್ಯುತ್ತದೆ. ಮತ್ತು ಅನುಭಾವ. ಸಾಹಿತ್ಯವೂ ಅಷ್ಟೇ ಸುಂದರ, ಭಾವ ಸಂಪತ್ತು ಅಷ್ಟೇ ಭವ್ಯ.

ವಿಸ್ತಾರವಾದ ಆಕಾಶವನ್ನು ದಿಟ್ಟಿಸುತ್ತಿದ್ದರೆ ನಮ್ಮ ಪುಟ್ಟನ ಬುದ್ಧಿಗಳು ವಿಸ್ತಾರಗೊಂಡ ಅನುಭವವಾಗುತ್ತದೆ. ಅದರಲ್ಲಿ ಸೂರ್ಯನ ಕಿರಣ ಚೆಲ್ಲುತ್ತ ಬಂದಂತೆ ಉಂಟಾಗುವ ವರ್ಣವೈವಿಧ್ಯತೆ ಆಕಾಶಕ್ಕೆ ಮಾತ್ರವಲ್ಲ, ಸೃಷ್ಟಿಗೆ ಜೀವಂತಿಕೆಯನ್ನು ತುಂಬುತ್ತದೆ. ಇದನ್ನು ಸವಿಯುತ್ತ ಮೈಮರೆತಾಗ ಆಗ ನಮ್ಮ ದೃಷ್ಟಿ ಗಿಡಮರ ಬಳ್ಳಿಗಳ ಕಡೆಗೆ ಹರಿಯುತ್ತದೆ. ಅಲ್ಲಿ ಅರಳಿರುವ ಪುಷ್ಪಗಳು ಬೀಸುವ ಕುಳಿರ್ಗಾಳಿ ಕಚಗುಳಿ ಇಟ್ಟು ಪುಳಕಿತಗೊಳಿಸುತ್ತದೆ. ಇದನ್ನೆಲ್ಲ ನೋಡುತ್ತ ಕುಳಿತ ಅಕ್ಕಮಹಾದೇವಿಗೆ ಸಚ್ಚಿದಾನಂದ ನಿತ್ಯ ಪರಿಪೂರ್ಣನಾದ ಪರಮಾತ್ಮನ ಮುಗುಳ್ನಗೆಯನ್ನು ಬೀರುವ ತುಟಿಗಳಂತಿರುತ್ತವೆ. ಷಡುವರ್ಣಂಗಳ ನಾಟ್ಯವನ್ನು ದೃಷ್ಟಿ ಗಮನಿಸಿ, ಆನಂದಿಸುತ್ತದೆ. ಹಾಗಾದರೆ ಲಿಂಗದೇವನ ಪೂಜೆಯು ನಡೆಯುತ್ತಿರುವಂತೆ, ಭಾಸವಾಗುತ್ತಿದೆ. ವಿಶಾಲವಾದ ನೀಲಾಗಸದಲ್ಲಿ ಬೆಣ್ಣೆಯುಂಡೆಯಂತೆ ತೇಲುವ ಚಂದ್ರನ ಪ್ರಕಾಶ, ಕರಾಳವಾದ ಹಗಲಷ್ಟೇ ಸುಂದರವೆ ? ಇರುಳು ಕುರೂಪವೆ ? ಇಲ್ಲ; ಕತ್ತಲಲ್ಲೂ ಮಿಂಚುವ ನಕ್ಷತ್ರ, ನಿತ್ಯ ಜೀವನಕ್ಕೆ ಉಪಯುಕ್ತವಾದ ಅಗ್ನಿ , ಮಿಂಚು ಮುಂತಾದ ವಿದ್ಯುತ್‌ಮಯ ವಸ್ತುಗಳು ಇರುಳಿನ ಸಮಯದಲ್ಲಿ ದೇವನಿಗೆ ಲಕ್ಷ ದೀಪೋತ್ಸವ ಮಾಡುತ್ತಲಿವೆ; ಪೂರ್ಣ ಚಂದಿರನು ಆರತಿ ಎತ್ತುವನು ; ಅಕ್ಕಮಹಾದೇವಿ ಹಗಲು ಇರುಳು ಸೃಷ್ಟಿಯಲ್ಲಿ ನಡೆಯುವ ಇಂಥ ಸಮಷ್ಟಿ ಪೂಜೆಯನ್ನು ಒಳಗಣ್ಣಿನಿಂದ ನೋಡುತ್ತ , ತನ್ನಲ್ಲಿ ತಾನೇ ಆನಂದಿಸುತ್ತ ಮೈಮರೆಯುತ್ತಿದ್ದಾಳೆ.

ಇದೇ ಭಾವಲಿಂಗ ಪೂಜೆ . 1. ಸಮಷ್ಟಿಯಲ್ಲಿ ನಡೆಯುವ ಇಂಥ ಸೃಷ್ಟಿಕರ್ತನ ಪೂಜೆಯನ್ನು ಕೇವಲ ಭಾವ ಎಂಬ ಸೂಕ್ಷ್ಮಾತಿ ಸೂಕ್ಷ್ಮ ಇಂದ್ರಿಯ ಗ್ರಹಿಸಬಲ್ಲುದು. 2.ದೇವರ ಸಮ್ಯಕ್ ಸಮಷ್ಟಿರೂಪ ಕೇವಲ ಭಾವಕ್ಕೆ ಮಾತ್ರ ನಿಲುಕುವ ಕಾರಣ ದೇವನು "ಭಾವಲಿಂಗ" ಎಂಬ ಹೆಸರನ್ನು ಹೊಂದುತ್ತಾನೆ.

[ಅಕ್ಕನ ಹಂಸಗೀತೆ ಎಂಬ ಕೆಸೆಟ್ಟಿನಲ್ಲಿ ಈ ವಚನವನ್ನು ಹಾಡಲಾಗಿದೆ]

ಬಳ್ಳಾರಿಯಲ್ಲಿ ಅಮೋಘವಾಗಿ ನಡೆದ ವಿಶ್ವಧರ್ಮ ಪ್ರವಚನ ಕಾರ್ಯಕ್ರಮ

ಬಳ್ಳಾರಿನಗರದ ವಿ.ವಿ.ಸಂಘದ ಕಿತ್ತೂರು ಚೆನ್ನಮ್ಮ ಬಾಲಕಿಯರ ಪ್ರೌಢಶಾಲೆ ಮೈದಾನದಲ್ಲಿ ಬಳ್ಳಾರಿ ರಾಷ್ಟ್ರೀಯ ಬಸವ ದಳದವರ ಕಾರ್ಯಕ್ರಮ ಸಂಯೋಜನೆಯಿಂದ ದ್ವಿತೀಯ ಮಹಿಳಾ ಜಗದ್ಗುರು ಧಾರವಾಡದ ಜಗನ್ಮಾತಾ ಅಕ್ಕಮಹಾದೇವಿ ಅನುಭಾವ ಪೀಠದ ಪೀಠಾಧೀಶರಾದ ಪೂಜ್ಯ ಶ್ರೀ ಜಗದ್ಗುರು ಮಾತೆ ಗಂಗಾದೇವಿಯವರ ವಿಶ್ವಧರ್ಮ ಪ್ರವಚನ ಕಾರ್ಯಕ್ರಮವು ಅತ್ಯಂತ ಅಮೋಘವಾಗಿ 61 ದಿವಸಗಳ ಕಾಲ ನಡೆಯಿತು. ದಿ.26-1-2005ರಂದು ಪ್ರಾರಂಭವಾದ ಪ್ರವಚನವು ಅಖಂಡವಾಗಿ ಅವ್ಯಾಹತವಾಗಿ ಪ್ರತಿನಿತ್ಯ ಸಂಜೆ 6-30ರಿಂದ 8-30ರವರೆಗೆ ನಡೆಯಿತು. ಮಧ್ಯದಲ್ಲಿ ಶಿವರಾತ್ರಿಯ ಗಣಮೇಳ, ಪೂಜ್ಯ ಮಾತಾಜಿಯವರ ವರ್ಧಂತಿ, ಚನ್ನ ಹುಣ್ಣಿಮೆ ವಿಶೇಷ ಕಾರ್ಯಕ್ರಮಗಳಾಗಿ ಜನರನ್ನು ಆಕರ್ಷಿಸಿದವು.

ಕಡೆಯ ನಾಲ್ಕು ದಿವಸಗಳ ಕಾಲ ಪೂಜ್ಯ ಶ್ರೀಮನ್ ನಿರಂಜನ ಮಹಾಜಗದ್ಗುರು ಮಾತೆ ಮಹಾದೇವಿಯವರು ಸಮಾರೋಪ ಸಮಾರಂಭದ ನಿಮಿತ್ತ ಆಗಮಿಸಿ, ದಿ.24-3-2005 ರಿಂದ 27ರವರೆಗೆ ಪ್ರವಚನವನ್ನು ನೀಡಿದರು. ಕಲ್ಯಾಣ ಕ್ರಾಂತಿಯ 809ನೆಯ ಸಂಸ್ಮರಣೋತ್ಸವನ್ನು ಆಚರಿಸಿದ ಹಿರಿಮೆ ಬಳ್ಳಾರಿ ರಾಷ್ಟ್ರೀಯ ಬಸವ

ಆಚರಿಸಿಲಾಯಿತು. ಇದೇ ಮೊದಲ ಬಾರಿಗೆ ಸಾರ್ವಜನಿಕವಾಗಿ ಕಲ್ಯಾಣ ಕ್ರಾಂತಿಯ ಸಂಸ್ಮರಣೋತ್ಸವ ದಳಕ್ಕೆ ಲಭ್ಯವಾಗುತ್ತಿದೆ. ದಿ.24ರಂದು ಫಾಲ್ಗುಣ ದ್ವಾದಶಿ; 809 ವರ್ಷಗಳ ಹಿಂದೆ ಹರಳಯ್ಯ-ಮಧುವರಸ-ಶೀಲವಂತರು ಎಳೆಹೊಟೆ ಶಿಕ್ಷೆಗೆ ಒಳಗಾಗಿ ಹುತಾತ್ಮರಾದ ದಿನ. ಅದಕ್ಕಾಗಿ ಎಳೆಹೊಟೆ ಶಿಕ್ಷೆಯ ಭಾವಚಿತ್ರವನ್ನು ವೇದಿಕೆ ಮೇಲೆ ಇಟ್ಟು ದಲ್ಲದೆ , ನೆನಹು ಮಾಡಿದ ನಂತರ ಮೌನಾಚರಣೆ ಮಾಡಿ ಶ್ರದ್ಧಾಂಜಲಿ ಸಲ್ಲಿಸಲಾಯಿತು. ದಿ-26ರಂದು, ಅಂದು ವಚನ ಸಾಹಿತ್ಯವನ್ನು ಸಂರಕ್ಷಿಸಲು ಚನ್ನಬಸವಣ್ಣ , ಅಕ್ಕನಾಗಲಾಂಬಿಕೆ, ಮಡಿವಾಳ ಮಾಚಿದೇವರ ನೇತೃತ್ವದಲ್ಲಿ ಶರಣರು ಹೊರಟ ದಿವಸ. ಇದರ ಸವಿ ನೆನಪಿಗಾಗಿ ವಿಶ್ವಗುರು ಬಸವಣ್ಣ ಮತ್ತು ಇತರ ಶರಣರ ಭಾವಚಿತ್ರ ಮೆರವಣಿಗೆ ನಡೆಯಿತು. ಉಭಯ ಮಹಿಳಾ ಜಗದ್ಗುರುಗಳನ್ನು ಮೆರವಣಿಗೆಯಲ್ಲಿ ವೇದಿಕೆಗೆ ಆರತಿ-ಪಥ ಸಂಚಲನದೊಡನೆ ಕರೆದೊಯ್ಯಲಾಯಿತು, ವಚನ ಸಾಹಿತ್ಯೋತ್ಸವ ಆಚರಿಸಲಾಯಿತು.

ದಿ.27ರಂದು ದೇವ(ಭಾನು)ವಾರ ; ವೀರಶೈವ ವಿದ್ಯಾವರ್ಧಕ ಸಂಘದ ಬಸವ ಭವನ ಎಂಬ ಸುಂದರ ಸಭಾಂಗಣದಲ್ಲಿ ಬೆಳಿಗ್ಗೆ 11ರಿಂದ ಸಾಮೂಹಿಕ ಪ್ರಾರ್ಥನೆ-ಶರಣ ಸಂಗಮವನ್ನು ನೆರವೇರಿಸಲಾಯಿತು. ನಂತರ ಬಸವ ಧರ್ಮ ಸಮಾವೇಶದ ನಿಮಿತ್ತ ಧರ್ಮಚಿಂತನಗೋಷ್ಠಿ ನಡೆಯಿತು. ಸಂಜೆ 6 ಗಂಟೆಗೆ 61 ದಿವಸ ಕಾಲ ನಡೆದ ವಿಶ್ವಧರ್ಮ ಪ್ರವಚನದ ಸಮಾರೋಪ ಸಮಾರಂಭ. ಪೂಜ್ಯ ಮಾತಾದ್ವಯರಿಗೆ ಬಳ್ಳಾರಿಯ ರಾಷ್ಟ್ರೀಯ ಬಸವ ದಳದವರು ಹೃದಯ ಪೂರ್ವಕವಾಗಿ ಸತ್ಕಾರವನ್ನು ಮಾಡಿದರು. ವೀರಶೈವ ವಿದ್ಯಾವರ್ಧಕ ಸಂಘದ ಅಧ್ಯಕ್ಷರಾದ ಶರಣ ಡಾ॥ಪಂಪನಗೌಡರನ್ನು ಹಲವಾರು ಸದಸ್ಯರನ್ನು ಪ್ರವಚನ, ಯಶಸ್ವಿಗಾಗಿ ಶ್ರಮಿಸಿದ ಶರಣ ಡಾ॥ಬಸವಣ್ಣ ಶರಣ ಉಜ್ಜನಪ್ಪ, ಪ್ರಧಾನ ಕಾರ್ಯದರ್ಶಿ ರವಿಶಂಕರ್, ರಾಮರೆಡ್ಡಿ , ಬಸವ ಪ್ರಭು ಮುಂತಾದ ಕಾರ್ಯಕರ್ತರನ್ನು , ಪ್ರವಚನ ಮಾಡುತ್ತ ಜ್ಞಾನ ಪ್ರಸಾದವನ್ನು ಪ್ರತಿವಾರವೂ ನೀಡುವ ಕಾರ್ಯಾಧ್ಯಕ್ಷರಾದ ಶರಣೆ ಶಾರದಾತಾಯಿ ಅವರನ್ನು ಶಾಲು ಹೊದ್ದಿಸಿ ಸತ್ಕರಿಸಲಾಯಿತು.

ಪತ್ರಿಕೆಗಳ ಬಗ್ಗೆ ಮಹನೀಯರ ಅಭಿಪ್ರಾಯ

Greedy News Papers.

* The evil that men do lives on the front pages of greedy news papers, but the good is often interred apathetically inside.

Brooks Atkinson

ದುರಾಶಾ ಮನೋಭಾವದ ವೃತ್ತ ಪತ್ರಿಕೆಗಳ ಮುಖ ಪುಟಗಳ ಮೇಲೆ ಜನರು ಮಾಡುವ ಕೆಟ್ಟಕೃತ್ಯಗಳು ಕಾಣಿಸಿಕೊಳ್ಳುತ್ತವೆ. ಒಳ್ಳೆಯ ವಿಚಾರಗಳು ಪತಿಕೆಗಳ ಒಳಗಿನ ಮೂಲೆಗಳಲ್ಲಿ ಸೇರಿಕೊಳ್ಳುತ್ತವೆ.

* Were it left to me to decide whether we should have a government without news papers or newspapers with out a Government I should not hesitate a moment to prefer the latter.

ಒಂದು ವೇಳೆ ನನಗೆ ಆಯ್ಕೆಯ ಅನಿವಾರ್ಯತೆ ಒದಗಿ ಪತ್ರಿಕೆಗಳಿಲ್ಲದ ಸರ್ಕಾರ ಮತ್ತು ಸರ್ಕಾರವಿಲ್ಲದ ಪತ್ರಿಕೆಗಳ ಮಧ್ಯೆ ಆಯ್ಕೆ ಮಾಡುವುದಾದರೆ ನಾನು ಸರ್ಕಾರವಿಲ್ಲದಿದ್ದರೂ ಚಿಂತೆಯಿಲ್ಲ ಪತ್ರಿಕೆಗಳನ್ನು ಆಯ್ದುಕೊಳ್ಳುತ್ತೇನೆ.

* The window to the world is a newspaper

ಜಗತ್ತಿನ ಕಿಟಕಿ ಪತ್ರಿಕೆಗಳು

Digitalized by e-Sahithya Documentation Forum
Sponsored by Sarayu Foundation Trust

ಆದಿ ಶರಣರ ಸ್ಮರಣೆ

॥ ಓಂ ಶ್ರೀ ಗುರು ಬಸವ ಲಿಂಗಾಯ ನಮಃ ॥

ರಚನೆ : ಬಸವಾತ್ಮಜೆ

866666

ಬಸವ ಕಲ್ಯಾಣವು ಶರಣ ಭೂಮಿ; ಧರ್ಮಪಿತ ಬಸವಣ್ಣನವರ ಕಾರ್ಯಕ್ಷೇತ್ರ. ಇಂಥ ಪವಿತ್ರ ಶರಣ ಭೂಮಿಯಲ್ಲಿ ಆದಿ ಶರಣರ ಸ್ಮರಣೆಯ ವಿಶೇಷ ಕಾರ್ಯಕ್ರಮವು ಪ್ರತಿ ವರ್ಷ ಮೇ 1,2 ಮತ್ತು 3ರಂದು ನಡೆಯುವ ಕಲ್ಯಾಣ ಪರ್ವದಲ್ಲಿ ಮೇ 2 ರಂದು ಬೆಳಿಗ್ಗೆ 10-30ಕ್ಕೆ ನಡೆಯುತ್ತದೆ. ಯಾವ ರೀತಿ ಶರಣ ಮೇಳದಲ್ಲಿ ಏದೂ ದಿವಸ ಭಾಗಿಯಾಗಲಾರದವರು ಜನವರಿ 14, ಸಮುದಾಯ ಪ್ರಾರ್ಥನೆಯ ದಿನದಂದು ಕಡ್ಡಾಯವಾಗಿ ಭಾಗಿಯಾಗಲೇ ಬೇಕೋ ಹಾಗೆ ಮೇ 2 ರಂದು ಶರಣ ವಂದನೆಯಲ್ಲಿ ಭಾಗವಹಿಸುವುದು ಕಡ್ಡಾಯ ನೇಮ.

ಧರ್ಮಪಿತ ಬಸವಣ್ಣನವರು ಮತ್ತು ಅವರ ಸಮಕಾಲೀನ ಶರಣರ ಪ್ರೇರಣೆಯಂತೆ ಈ ಶರಣ ವಂದನೆಯನ್ನು ಮೊದಲನೆಯ ಕಲ್ಯಾಣ ಪರ್ವದಲ್ಲೇ ಪ್ರಾರಂಭಿಸಲಾಯಿತು. ವಚನ ಸಂಪುಟಗಳು, ಶ್ರೀ ಸಿದ್ಧರಾಮೇಶ್ವರ ವಿರಚಿತ ಮಿಶ್ರ ಸ್ತೋತ್ರ ತ್ರಿವಿಧಿಯಿಂದ ಆದಿ ಶರಣರ ಹೆಸರುಗಳನ್ನು ಸಂಗ್ರಹಿಸಿದೆ. ಬಿಜಾಪುರದಲ್ಲಿ 770 ಶರಣರ ಸ್ಮಾರಕ ಲಿಂಗದೇವಾಲಯ ಮಾಡಲಾಗಿದೆ. ಜ್ಞಾನಗಂಗಾ ಪ್ರಕಾಶನ ಸಂಸ್ಥೆ 1997ರಲ್ಲಿ ಪ್ರಕಟಿಸಿದ 770 ಅಮರ ಗಣಾಧೀಶರ ಪಟ್ಟಿಯಲ್ಲಿ ಮತ್ತಷ್ಟು ಕೃತಕ ಮತ್ತು ಪೌರಾಣಿಕ ಹೆಸರುಗಳು ಇವೆ. ಬಹುಶಃ ಸಂಖ್ಯೆ(770)ರೂ ಭರ್ತಿಗಾಗಿ ಮಾಡಿರಬೇಕು ಎನ್ನಿಸುತ್ತದೆ. ಆದ್ದರಿಂದ ಅಸಹಜವೆನಿಸಿರುವ ಹೆಸರುಗಳನ್ನು ಕೈಬಿಡಲಾಗಿದೆ.

ಶ್ರೀಗುರು ಬಸವಣ್ಣನವರ ಮಹಾಮನೆಯಲ್ಲಿ ಅಡಿಗೆ ಸಿದ್ಧಪಡಿಸುತ್ತಿದ್ದ ಶರಣರು, ದಾಸೋಹದಲ್ಲಿ ನಿರತರಾದ ಶರಣರು ಮುಂತಾದವರ ಹೆಸರುಗಳು ಈ ಪಟ್ಟಿಯಲ್ಲಿ ಲಭ್ಯವಾಗುತ್ತದೆ ಎಂಬುದು ಗಮನಾರ್ಹ. ಕಲ್ಯಾಣ ಪರ್ವದಲ್ಲಿ ಮಾತ್ರವಲ್ಲ ಶಿವರಾತ್ರಿಯಂದು ಸರ್ವ ಶರಣರ ದಿನಾಚರಣೆ ಮಾಡುವಾಗ ಸಹಿತ ಈ ಎಲ್ಲ ಶರಣರ ಸ್ಮರಣೆ ಮಾಡುವುದು ಶ್ರೇಯಸ್ಕರವೆನಿಸುತ್ತದೆ.

1. ಸೃಷ್ಟಿಕರ್ತ ಲಿಂಗದೇವನಿಗೆ ಶರಣು, ಶರಣು ಶರಣಾರ್ಥಿ
2. ಧರ್ಮಕರ್ತ ಗುರು ಬಸವಣ್ಣನವರಿಗೆ ಶರಣು, ಶರಣು ಶರಣಾರ್ಥಿ
3. ಶೂನ್ಯಪೀಠಾಧೀಶ ಅಲ್ಲಮಪ್ರಭುದೇವರಿಗೆ ಶರಣು, ಶರಣು ಶರಣಾರ್ಥಿ
4. ಚಿನ್ಮಯಜ್ಞಾನಿ ಚನ್ನಬಸವಣ್ಣನವರಿಗೆ ಶರಣು, ಶರಣು ಶರಣಾರ್ಥಿ
5. ಲಿಂಗಾಂಗಯೋಗಿ ಸಿದ್ಧರಾಮೇಶ್ವರರಿಗೆ ಶರಣು, ಶರಣು ಶರಣಾರ್ಥಿ
6. ವೀರ ವಿರಾಗಿಣಿ ಅಕ್ಕಮಹಾದೇವಿಗೆ ಶರಣು, ಶರಣು ಶರಣಾರ್ಥಿ
7. ವೀರ ಗಣಾಚಾರಿ ಮಡಿವಾಳ ಮಾಚಿದೇವರಿಗೆ ಶರಣು, ಶರಣು ಶರಣಾರ್ಥಿ
8. ಕ್ರಾಂತಿ ಗಂಗೋತ್ರಿ ಅಕ್ಕನಾಗಲಾಂಬಿಕಾ ತಾಯಿಗೆ ಶರಣು, ಶರಣು ಶರಣಾರ್ಥಿ
9. ದಾಸೋಹಮೂರ್ತಿ ನೀಲಾಂಬಿಕಾತಾಯಿಗೆ ಶರಣು, ಶರಣು ಶರಣಾರ್ಥಿ
10. ಹುತಾತ್ಮ ಚೇತನ ಹರಳಯ್ಯ ಶರಣರಿಗೆ ಶರಣು, ಶರಣು ಶರಣಾರ್ಥಿ
11. ಧೀರ ಶರಣೆ ಕಲ್ಯಾಣಮ್ಮ ತಾಯಿಗೆ ಶರಣು, ಶರಣು ಶರಣಾರ್ಥಿ
12. ಧೀರ ಶರಣ ಮಧುವರಸರಿಗೆ ಶರಣು, ಶರಣು ಶರಣಾರ್ಥಿ
13. ಧೀರ ಶರಣ ಶೀಲವಂತಯ್ಯನಿಗೆ ಶರಣು, ಶರಣು ಶರಣಾರ್ಥಿ
14. ಧೀರ ಶರಣೆ ಲಾವಣ್ಯವತಿಗೆ ಶರಣು, ಶರಣು ಶರಣಾರ್ಥಿ
15. ಪರಮ ಪ್ರಸಾದಿ ಡೋಹರ ಕಕ್ಕಯ್ಯನವರಿಗೆ ಶರಣು, ಶರಣು ಶರಣಾರ್ಥಿ
16. ತತ್ತ್ವನಿಷ್ಠುರಿ ಅಂಬಿಗರ ಚೌಡಯ್ಯನವರಿಗೆ ಶರಣು, ಶರಣು ಶರಣಾರ್ಥಿ
17. ರಾಜಯೋಗಿ ಮೋಳಿಗೆ ಮಾರಯ್ಯ ಶರಣರಿಗೆ ಶರಣು, ಶರಣು ಶರಣಾರ್ಥಿ
18. ಆದರ್ಶಸತಿ ಮೋಳಿಗೆ ಮಹಾದೇವಮ್ಮ ತಾಯಿಗೆ ಶರಣು, ಶರಣು ಶರಣಾರ್ಥಿ
19. ಅಂಗಸೋಂಕಿನ ಲಿಂಗ ತಂದೆ ಶರಣರಿಗೆ ಶರಣು, ಶರಣು ಶರಣಾರ್ಥಿ

20. ಅಣತಿಯ ಚಂದಯ್ಯ ಶರಣರಿಗೆ ಶರಣು, ಶರಣು ಶರಣಾರ್ಥಿ
21. ಅಗ್ಘವಣಿಯ ಹಂಪಯ್ಯ ಶರಣರಿಗೆ ಶರಣು, ಶರಣು ಶರಣಾರ್ಥಿ
22. ಹಡಪದ ಅಪ್ಪಣ್ಣ ಶರಣರಿಗೆ ಶರಣು, ಶರಣು ಶರಣಾರ್ಥಿ
23. ನಿಜಲಿಂಗಯೋಗಿ ಅಜಗಣ್ಣ ತಂದೆಗಳಿಗೆ ಶರಣು, ಶರಣು ಶರಣಾರ್ಥಿ
24. ಅನಾಮಿಕ ನಾಚಯ್ಯ ಶರಣರಿಗೆ ಶರಣು, ಶರಣು ಶರಣಾರ್ಥಿ
25. ಅಪ್ಪಿದೇವಯ್ಯ ಶರಣರಿಗೆ ಶರಣು, ಶರಣು ಶರಣಾರ್ಥಿ
26. ಅಮರ ಗುಂಡದ ಮಲ್ಲಿಕಾರ್ಜುನ ತಂದೆಗೆ ಶರಣು, ಶರಣು ಶರಣಾರ್ಥಿ
27. ಸ್ವಾಭಿಮಾನ ನಿಧಿ ಅಮುಗಿದೇವಯ್ಯನಿಗೆ ಶರಣು, ಶರಣು ಶರಣಾರ್ಥಿ
28. ಅರಿವಿನ ಮಾರಿ ತಂದೆ ಶರಣರಿಗೆ ಶರಣು, ಶರಣು ಶರಣಾರ್ಥಿ
29. ಅವಸರದ ರೇಕಣ್ಣ ಶರಣರಿಗೆ ಶರಣು, ಶರಣು ಶರಣಾರ್ಥಿ
30. ಸೌರಾಷ್ಟ್ರದ ಆದಯ್ಯ ಶರಣರಿಗೆ ಶರಣು, ಶರಣು ಶರಣಾರ್ಥಿ
31. ಆನಂದಯ್ಯ ಶರಣರಿಗೆ ಶರಣು, ಶರಣು ಶರಣಾರ್ಥಿ
32. ಆಯ್ದಕ್ಕಿ ಮಾರಯ್ಯ ಶರಣರಿಗೆ ಶರಣು, ಶರಣು ಶರಣಾರ್ಥಿ
33. ನಿಸ್ವಾರ್ಥಸತಿ ಆಯ್ದಕ್ಕಿ ಲಕ್ಕಮ್ಮ ಶರಣೆಗೆ ಶರಣು, ಶರಣು ಶರಣಾರ್ಥಿ
34. ಉಗ್ಘಡಿಸುವ ಗಬ್ಬಿದೇವಯ್ಯ ಶರಣರಿಗೆ ಶರಣು, ಶರಣು ಶರಣಾರ್ಥಿ
35. ಉಪ್ಪರಗುಡಿಯ ಸೋಮಿದೇವಯ್ಯನಿಗೆ ಶರಣು, ಶರಣು ಶರಣಾರ್ಥಿ
36. ಮಹಾಜ್ಞಾನಿ ಉರಿಲಿಂಗದೇವ ಶರಣರಿಗೆ ಶರಣು, ಶರಣು ಶರಣಾರ್ಥಿ
37. ಚಿನ್ಮಯ ಶರಣ ಉರಿಲಿಂಗಪೆದ್ದಿ ಗುರುವಿಗೆ ಶರಣು, ಶರಣು ಶರಣಾರ್ಥಿ
38. ಉಳಿಯುಮೇಶ್ವರ ಚಿಕ್ಕಣ್ಣನವರಿಗೆ ಶರಣು, ಶರಣು ಶರಣಾರ್ಥಿ
39. ಎಚ್ಚರಿಕೆ ಕಾಯಕದ ಮುಕ್ತಿನಾಥಯ್ಯ ಶರಣರಿಗೆ ಶರಣು, ಶರಣು ಶರಣಾರ್ಥಿ
40. ಎಲೆಗಾರ ಕಾಮಣ್ಣ ಶರಣರಿಗೆ ಶರಣು, ಶರಣು ಶರಣಾರ್ಥಿ
41. ಏಕಾಂತದ ರಾಮಯ್ಯ ಶರಣರಿಗೆ ಶರಣು, ಶರಣು ಶರಣಾರ್ಥಿ
42. ಏಲೇಶ್ವರದ ಕೇತಯ್ಯ ಶರಣರಿಗೆ ಶರಣು, ಶರಣು ಶರಣಾರ್ಥಿ
43. ಒಕ್ಕಲಿಗ ಮುದ್ದಣ್ಣ ಶರಣರಿಗೆ ಶರಣು, ಶರಣು ಶರಣಾರ್ಥಿ
44. ಕಳಿಂಗದೇಶದ ಸುಜ್ಞಾನಿದೇವ ಶರಣರಿಗೆ ಶರಣು, ಶರಣು ಶರಣಾರ್ಥಿ
45. ಲಮಾಣಿ ನಾಯಕ ನನ್ನಯ್ಯ ಶರಣರಿಗೆ ಶರಣು, ಶರಣು ಶರಣಾರ್ಥಿ
46. ಗುಡ್ಡಾಪುರದ ದಾನಮ್ಮ ತಾಯಿಗೆ ಶರಣು, ಶರಣು ಶರಣಾರ್ಥಿ
47. ವಚನಕಾರ್ತಿ ಅಕ್ಕಮ್ಮ ಶರಣೆಗೆ ಶರಣು, ಶರಣು ಶರಣಾರ್ಥಿ
48. ಜ್ಞಾನನಿಧಿ ವೀರಸಂಗವ್ವೆ ಶರಣೆಗೆ ಶರಣು, ಶರಣು ಶರಣಾರ್ಥಿ
49. ಉದಾರ ಹೃದಯಿ ಚಂಗಳೆ ತಾಯಿಗೆ ಶರಣು, ಶರಣು ಶರಣಾರ್ಥಿ
50. ಲಿಂಗಪ್ರಾಣಿ ಕಮಳವ್ವೆ ಶರಣೆಗೆ ಶರಣು, ಶರಣು ಶರಣಾರ್ಥಿ
51. ಭಕ್ತಿನಿಧಿ ಶರಣೆ ಸೋಮವ್ವೆಗೆ ಶರಣು, ಶರಣು ಶರಣಾರ್ಥಿ
52. ಸದಾಚಾರ ಸಂಪನ್ನೆ ಚೋಳಿಯಕ್ಕನಿಗೆ ಶರಣು, ಶರಣು ಶರಣಾರ್ಥಿ
53. ಜಂಗಮ ದಾಸೋಹಿ ನಿಂಬಿಯಕ್ಕನಿಗೆ ಶರಣು, ಶರಣು ಶರಣಾರ್ಥಿ
54. ದಾಸಿಮಯ್ಯಗಳ ಸತಿ ದುಗ್ಗಳೆಗೆ ಶರಣು, ಶರಣು ಶರಣಾರ್ಥಿ
55. ಶರಣ ಪ್ರೇಮಿ ಸುಗ್ಗಲವ್ವ ತಾಯಿಗೆ ಶರಣು, ಶರಣು ಶರಣಾರ್ಥಿ
56. ಧೀರ ಶರಣೆ ಅಮುಗೆ ರಾಯಮ್ಮ ಶರಣೆಗೆ ಶರಣು, ಶರಣು ಶರಣಾರ್ಥಿ
57. ಉರಿಲಿಂಗ ಪೆದ್ದಿಗಳ ಪುಣ್ಯಸ್ತ್ರೀ ಶರಣೆ ಕಾಳವ್ವೆಗೆ ಶರಣು, ಶರಣು ಶರಣಾರ್ಥಿ

Digitalized by e-Sahithya Documentation Forum
Sponsored by Sarayu Foundation Trust

58. ನಾಗಿಮಯ್ಯಗಳ ಪುಣ್ಯಸ್ತ್ರೀ ಮಸಣಮ್ಮನಿಗೆ ಶರಣು, ಶರಣು ಶರಣಾರ್ಥಿ
59. ಕದಿರೆಯ ಕಾಯಕದ ಶರಣೆ ಕಾಳವ್ವೆಗೆ ಶರಣು, ಶರಣು ಶರಣಾರ್ಥಿ
60. ಕದಿರರೆಮ್ಮವ್ವೆ ಶರಣೆಗೆ ಶರಣು, ಶರಣು ಶರಣಾರ್ಥಿ
61. ಕನ್ನಡಿ ಕಾಯಕದ ಶರಣೆ ರೇಮಮ್ಮನಿಗೆ ಶರಣು, ಶರಣು ಶರಣಾರ್ಥಿ
62. ಕಾಟಕೂಟಯ್ಯಗಳ ಪುಣ್ಯ ಸ್ತ್ರೀ ಶರಣೆ ರೇಚವ್ವೆಗೆ ಶರಣು, ಶರಣು ಶರಣಾರ್ಥಿ
63. ಕಾಲಕಣ್ಣಿಯ ಕಾಯಕದ ಶರಣೆ ತಾಯಮ್ಮನಿಗೆ ಶರಣು, ಶರಣು ಶರಣಾರ್ಥಿ
64. ಕೊಂಡೆ ಮಂಚಣ್ಣಗಳ ಪುಣ್ಯಸ್ತ್ರೀ ಲಕ್ಷ್ಮಮ್ಮನಿಗೆ ಶರಣು, ಶರಣು ಶರಣಾರ್ಥಿ
65. ಕೊಟ್ಟಣ ಕಾಯಕದ ಶರಣೆ ಸೋಮಮ್ಮನಿಗೆ ಶರಣು, ಶರಣು ಶರಣಾರ್ಥಿ
66. ಗಜೇಶ ಮಸಣಯ್ಯಗಳ ಪುಣ್ಯ ಸ್ತ್ರೀ ಶರಣೆಗೆ ಶರಣು, ಶರಣು ಶರಣಾರ್ಥಿ
67. ಕುಂಬಾರ ಗುಂಡಯ್ಯಗಳ ಪುಣ್ಯ ಸ್ತ್ರೀ ಕೇತಲದೇವಿಗೆ ಶರಣು, ಶರಣು ಶರಣಾರ್ಥಿ
68. ಡೋಹರ ಕಕ್ಕಯ್ಯನವರ ಪುಣ್ಯ ಸ್ತ್ರೀ ಭಿಷ್ಟಾದೇವಿಗೆ ಶರಣು, ಶರಣು ಶರಣಾರ್ಥಿ
69. ಶರಣೆ ಗೊಗ್ಗವ್ವೆಗೆ ಶರಣು, ಶರಣು ಶರಣಾರ್ಥಿ
70. ದಸರಯ್ಯಗಳ ಪುಣ್ಯ ಸ್ತ್ರೀ ವೀರಮ್ಮಗೆ ಶರಣು, ಶರಣು ಶರಣಾರ್ಥಿ
71. ಬತ್ತಲೇಶ್ವರಯ್ಯಗಳ ಪುಣ್ಯ ಸ್ತ್ರೀ ಗುಡ್ಡವ್ವೆಗೆ ಶರಣು, ಶರಣು ಶರಣಾರ್ಥಿ
72. ಬಾಚಿಕಾಯಕದ ಬಸವಯ್ಯಗಳ ಪುಣ್ಯ ಸ್ತ್ರೀ ಕಾಳವ್ವೆಗೆ ಶರಣು, ಶರಣು ಶರಣಾರ್ಥಿ
73. ನಿಜ ಮುಕ್ತೆ ಶರಣೆ ಮುಕ್ತಾಯಕ್ಕಗೆ ಶರಣು, ಶರಣು ಶರಣಾರ್ಥಿ
74. ರಾಯಸದ ಮಂಚಣ್ಣಗಳ ಪುಣ್ಯ ಸ್ತ್ರೀ ಕಾಳವ್ವೆಗೆ ಶರಣು, ಶರಣು ಶರಣಾರ್ಥಿ
75. ಕಾಶ್ಮೀರದ ರಾಜಪುತ್ರಿ ಬೊಂತಾದೇವಿಗೆ ಶರಣು, ಶರಣು ಶರಣಾರ್ಥಿ
76. ರೇವಣಸಿದ್ದಯ್ಯಗಳ ಪುಣ್ಯ ಸ್ತ್ರೀ ರೇಕಮ್ಮನಿಗೆ ಶರಣು, ಶರಣು ಶರಣಾರ್ಥಿ
77. ಧೀಮಂತ ಶರಣೆ ಸತ್ಯಕ್ಕನಿಗೆ ಶರಣು, ಶರಣು ಶರಣಾರ್ಥಿ
78. ಸಿದ್ದಬುದ್ದಯ್ಯಗಳ ಪುಣ್ಯ ಸ್ತ್ರೀ ಕಾಳವ್ವೆಗೆ ಶರಣು, ಶರಣು ಶರಣಾರ್ಥಿ
79. ಸದಾಚಾರ ಪಥ ಹಿಡಿದ ಸೂಳೆ ಸಂಕವ್ವೆಗೆ ಶರಣು, ಶರಣು ಶರಣಾರ್ಥಿ
80. ಹಡಪದ ಅಪ್ಪಣ್ಣಗಳ ಪುಣ್ಯ ಸ್ತ್ರೀ ಲಿಂಗಮ್ಮತಾಯಿಗೆ ಶರಣು, ಶರಣು ಶರಣಾರ್ಥಿ
81. ಮಾರಯ್ಯಗಳ ಪುಣ್ಯ ಸ್ತ್ರೀ ಗಂಗಮ್ಮನಿಗೆ ಶರಣು, ಶರಣು ಶರಣಾರ್ಥಿ
82. ಸತ್ಯಸದಾಚಾರದ ಪಥ ಹಿಡಿದ ಮಾಯಿದೇವಿಗೆ ಶರಣು, ಶರಣು ಶರಣಾರ್ಥಿ
83. ನಿಜ ಶರಣೆ ಕಾಮಲಾಯಿಗೆ ಶರಣು, ಶರಣು ಶರಣಾರ್ಥಿ
84. ಎಳೆವರೆಯದಲ್ಲೇ ಲಿಂಗದೊಡಗೂಡಿದ ಬಾಲ ಸಂಗಯ್ಯನಿಗೆ ಶರಣು, ಶರಣು ಶರಣಾರ್ಥಿ
85. ಕಂಬದ ಮಾರಿ ತಂದೆ ಶರಣರಿಗೆ ಶರಣು, ಶರಣು ಶರಣಾರ್ಥಿ
86. ಕನ್ನಡಿ ಕಾಯಕದ ಅಮ್ಮಿದೇವಯ್ಯ ಶರಣರಿಗೆ ಶರಣು, ಶರಣು ಶರಣಾರ್ಥಿ
87. ಕನ್ನದ ಮಾರಿ ತಂದೆ ಶರಣರಿಗೆ ಶರಣು, ಶರಣು ಶರಣಾರ್ಥಿ
88. ಕರುಳ ಕೇತಯ್ಯ ಶರಣರಿಗೆ ಶರಣು, ಶರಣು ಶರಣಾರ್ಥಿ
89. ಕಲಕೇತ ಬೊಮ್ಮಯ್ಯ ಶರಣರಿಗೆ ಶರಣು, ಶರಣು ಶರಣಾರ್ಥಿ
90. ಕಾಮಾಟದ ಭೀಮಣ್ಣ ಶರಣರಿಗೆ ಶರಣು, ಶರಣು ಶರಣಾರ್ಥಿ
91. ಕಿನ್ನರಿ ಬ್ರಹ್ಮಯ್ಯ ಶರಣರಿಗೆ ಶರಣು, ಶರಣು ಶರಣಾರ್ಥಿ
92. ಕೀಲಾರದ ಬೊಮ್ಮಣ್ಣ ಶರಣರಿಗೆ ಶರಣು, ಶರಣು ಶರಣಾರ್ಥಿ
93. ಕೇದಾರ ಗುರು ಶರಣರಿಗೆ ಶರಣು, ಶರಣು ಶರಣಾರ್ಥಿ
94. ಕೂಗಿನ ಮಾರಯ್ಯ ಶರಣರಿಗೆ ಶರಣು, ಶರಣು ಶರಣಾರ್ಥಿ
95. ಕೊಟಾರದ ಸೋಮಣ್ಣ ಶರಣರಿಗೆ ಶರಣು, ಶರಣು ಶರಣಾರ್ಥಿ

96. ಕೋಲ ಶಾಂತಯ್ಯ ಶರಣರಿಗೆ ಶರಣು, ಶರಣು ಶರಣಾರ್ಥಿ
97. ಗಜೇಶ ಮಸಣಯ್ಯ ಶರಣರಿಗೆ ಶರಣು, ಶರಣು ಶರಣಾರ್ಥಿ
98. ಗಣದಾಸಿ ವೀರಣ್ಣ ಶರಣರಿಗೆ ಶರಣು, ಶರಣು ಶರಣಾರ್ಥಿ
99. ರಾಯಸದ ಮಂಚಣ್ಣ ಶರಣರಿಗೆ ಶರಣು, ಶರಣು ಶರಣಾರ್ಥಿ
100. ಗೋರಕ್ಷನಾಥ ಶರಣರಿಗೆ ಶರಣು, ಶರಣು ಶರಣಾರ್ಥಿ
101. ತೆಲಗು ಜೊಮ್ಮಯ್ಯ ಶರಣರಿಗೆ ಶರಣು, ಶರಣು ಶರಣಾರ್ಥಿ
102. ಶಿವಲೆಂಕ ಮಂಚಣ್ಣ ಶರಣರಿಗೆ ಶರಣು, ಶರಣು ಶರಣಾರ್ಥಿ
103. ಬೊಕ್ಕಸದ ಸಂಗಣ್ಣ ಶರಣರಿಗೆ ಶರಣು, ಶರಣು ಶರಣಾರ್ಥಿ
104. ಗಾಣದ ಕನ್ನಪ್ಪ ಶರಣರಿಗೆ ಶರಣು, ಶರಣು ಶರಣಾರ್ಥಿ
105. ಗಾವುದಿ ಮಾಚಯ್ಯ ಶರಣರಿಗೆ ಶರಣು, ಶರಣು ಶರಣಾರ್ಥಿ
106. ಗುಪ್ತ ಮಂಚಣ್ಣ ಶರಣರಿಗೆ ಶರಣು, ಶರಣು ಶರಣಾರ್ಥಿ
107. ಗುರುಪುರದ ಮಲ್ಲಯ್ಯ ಶರಣರಿಗೆ ಶರಣು, ಶರಣು ಶರಣಾರ್ಥಿ
108. ಗುರುಭಕ್ತಯ್ಯ ಶರಣರಿಗೆ ಶರಣು, ಶರಣು ಶರಣಾರ್ಥಿ
109. ಘಟ್ಟಿವಾಳಯ್ಯ ಶರಣರಿಗೆ ಶರಣು, ಶರಣು ಶರಣಾರ್ಥಿ
110. ಚಂದಿಮರಸ ಶರಣರಿಗೆ ಶರಣು, ಶರಣು ಶರಣಾರ್ಥಿ
111. ಜೇಡರ ದಾಸಿಮಯ್ಯ ಶರಣರಿಗೆ ಶರಣು, ಶರಣು ಶರಣಾರ್ಥಿ
112. ಜೋದರ ಮಾಯಣ್ಣ ಶರಣರಿಗೆ ಶರಣು, ಶರಣು ಶರಣಾರ್ಥಿ
113. ಢಕ್ಕೆಯ್ಯ ಬೊಮ್ಮಣ್ಣ ಶರಣರಿಗೆ ಶರಣು, ಶರಣು ಶರಣಾರ್ಥಿ
114. ನಿರ್ವಾಣ ಸ್ವಾಮಿ ಶರಣರಿಗೆ ಶರಣು, ಶರಣು ಶರಣಾರ್ಥಿ
115. ತಳವಾರ ಕಾಮಿದೇವಯ್ಯ ಶರಣರಿಗೆ ಶರಣು, ಶರಣು ಶರಣಾರ್ಥಿ
116. ತುರುಗಾಹಿ ರಾಮಣ್ಣ ಶರಣರಿಗೆ ಶರಣು, ಶರಣು ಶರಣಾರ್ಥಿ
117. ತೆಲುಗೇಶ ಮಸಣಯ್ಯ ಶರಣರಿಗೆ ಶರಣು, ಶರಣು ಶರಣಾರ್ಥಿ
118. ದಶಗಣ ಸಿಂಗಿದೇವಯ್ಯ ಶರಣರಿಗೆ ಶರಣು, ಶರಣು ಶರಣಾರ್ಥಿ
119. ಅಹಿಂಸಾವಾದಿ ದಸರಯ್ಯ ಶರಣರಿಗೆ ಶರಣು, ಶರಣು ಶರಣಾರ್ಥಿ
120. ದಾಸೋಹದ ಸಂಗಣ್ಣ ಶರಣರಿಗೆ ಶರಣು, ಶರಣು ಶರಣಾರ್ಥಿ
121. ನಗೆಯ ಮಾರಿತಂದೆ ಶರಣರಿಗೆ ಶರಣು, ಶರಣು ಶರಣಾರ್ಥಿ
122. ನಿಜಗುಣ ಶಿವಯೋಗಿ ಶರಣರಿಗೆ ಶರಣು, ಶರಣು ಶರಣಾರ್ಥಿ
123. ನಿವೃತ್ತಿ ಸಂಗಯ್ಯ ಶರಣರಿಗೆ ಶರಣು, ಶರಣು ಶರಣಾರ್ಥಿ
124. ನಿಜಾನುಭಾವಿ ನುಲಿಯ ಚಂದಯ್ಯ ಶರಣರಿಗೆ ಶರಣು, ಶರಣು ಶರಣಾರ್ಥಿ
125. ರೇವಣ ಸಿದ್ಧ ಶರಣರಿಗೆ ಶರಣು, ಶರಣು ಶರಣಾರ್ಥಿ
126. ಮಲ್ಲಿಕಾರ್ಜುನ ಪಂಡಿತಾರಾಧ್ಯ ಶರಣರಿಗೆ ಶರಣು, ಶರಣು ಶರಣಾರ್ಥಿ
127. ಮರುಳುಸಿದ್ಧ ಶರಣರಿಗೆ ಶರಣು, ಶರಣು ಶರಣಾರ್ಥಿ
128. ಏಕೋರಾಮಾರಾಧ್ಯರಿಗೆ ಶರಣು, ಶರಣು ಶರಣಾರ್ಥಿ
129. ಪ್ರಸಾದಿ ಭೋಗಣ್ಣ ಶರಣರಿಗೆ ಶರಣು, ಶರಣು ಶರಣಾರ್ಥಿ
130. ಪ್ರಸಾದಿ ಲೆಂಕ ಬಂಕಣ್ಣ ಶರಣರಿಗೆ ಶರಣು, ಶರಣು ಶರಣಾರ್ಥಿ
131. ಬಹುರೂಪಿ ಚೌಡಯ್ಯ ಶರಣರಿಗೆ ಶರಣು, ಶರಣು ಶರಣಾರ್ಥಿ
132. ಬಳ್ಳೇಶ ಮಲ್ಲಯ್ಯ ಶರಣರಿಗೆ ಶರಣು, ಶರಣು ಶರಣಾರ್ಥಿ
133. ಬಾಚಿ ಕಾಯಕದ ಬಸವಪ್ಪ ಶರಣರಿಗೆ ಶರಣು, ಶರಣು ಶರಣಾರ್ಥಿ

Digitalized by e-Sahithya Documentation Forum
Sponsored by Sarayu Foundation Trust

134. ಬಾಲಬೊರ್ಮಣ್ಣ ಶರಣರಿಗೆ ಶರಣು, ಶರಣು ಶರಣಾರ್ಥಿ
135. ವಚನಕಾರ ಬಾಲ ಸಂಗಣ್ಣ ಶರಣರಿಗೆ ಶರಣು, ಶರಣು ಶರಣಾರ್ಥಿ
136. ಬಾಹೂರ ಬೊಮ್ಮಣ್ಣ ಶರಣರಿಗೆ ಶರಣು, ಶರಣು ಶರಣಾರ್ಥಿ
137. ಒಡತೆಯ ಬಪ್ಪಿದೇವಯ್ಯ ಶರಣರಿಗೆ ಶರಣು, ಶರಣು ಶರಣಾರ್ಥಿ
138. ಬೊಕ್ಕಸದ ಚಿಕ್ಕಣ್ಣ ಶರಣರಿಗೆ ಶರಣು, ಶರಣು ಶರಣಾರ್ಥಿ
139. ಭರಿತಾರ್ಪಣದ ಚೆನ್ನಬಸವಣ್ಣ ಶರಣರಿಗೆ ಶರಣು, ಶರಣು ಶರಣಾರ್ಥಿ
140. ಭಿಕಾರಿ ಭೀಮಯ್ಯ ಶರಣರಿಗೆ ಶರಣು, ಶರಣು ಶರಣಾರ್ಥಿ
141. ಕೆಂಭಾವಿ ಭೋಗಣ್ಣ ಶರಣರಿಗೆ ಶರಣು, ಶರಣು ಶರಣಾರ್ಥಿ
142. ಮನಸಂದ ಮಾರಿ ತಂದೆ ಶರಣರಿಗೆ ಶರಣು, ಶರಣು ಶರಣಾರ್ಥಿ
143. ಮನುಮುನಿ ಗುಮ್ಮಟದೇವ ಶರಣರಿಗೆ ಶರಣು, ಶರಣು ಶರಣಾರ್ಥಿ
144. ಕಂದಹಾರದ ಮರುಳು ಶಂಕರದೇವ ಶರಣರಿಗೆ ಶರಣು, ಶರಣು ಶರಣಾರ್ಥಿ
145. ಮಲಹರ ಕಾಯಕದ ಚಿಕ್ಕದೇವಯ್ಯ ಶರಣರಿಗೆ ಶರಣು, ಶರಣು ಶರಣಾರ್ಥಿ
146. ಮಹಾದೇವಿೀರಯ್ಯ ಶರಣರಿಗೆ ಶರಣು, ಶರಣು ಶರಣಾರ್ಥಿ
147. ಮಳುಬಾವಿಯ ಸೋಮಣ್ಣ ಶರಣರಿಗೆ ಶರಣು, ಶರಣು ಶರಣಾರ್ಥಿ
148. ಮಾದಾರ ಚೆನ್ನಯ್ಯ ಶರಣರಿಗೆ ಶರಣು, ಶರಣು ಶರಣಾರ್ಥಿ
149. ಮರುಳುದೇವ ಶರಣರಿಗೆ ಶರಣು, ಶರಣು ಶರಣಾರ್ಥಿ
150. ಕಂಕರಿ ಕಕ್ಕಯ್ಯ ಶರಣರಿಗೆ ಶರಣು, ಶರಣು ಶರಣಾರ್ಥಿ
151. ಗುರುಕುಲದ ಮಲ್ಲಯ್ಯ ಶರಣರಿಗೆ ಶರಣು, ಶರಣು ಶರಣಾರ್ಥಿ
152. ಮಾದಾರ ಧೂಳಯ್ಯ ಶರಣರಿಗೆ ಶರಣು, ಶರಣು ಶರಣಾರ್ಥಿ
153. ಮಾರುಡುಗೆಯ ನಾಚಯ್ಯ ಶರಣರಿಗೆ ಶರಣು, ಶರಣು ಶರಣಾರ್ಥಿ
154. ಮಾರೇಶ್ವರೊಡೆಯ ಶರಣರಿಗೆ ಶರಣು, ಶರಣು ಶರಣಾರ್ಥಿ
155. ಮೆರೆ ಮಿಂಡಯ್ಯ ಶರಣರಿಗೆ ಶರಣು, ಶರಣು ಶರಣಾರ್ಥಿ
156. ಮೇದಾರ ಕೇತಯ್ಯ ಶರಣರಿಗೆ ಶರಣು, ಶರಣು ಶರಣಾರ್ಥಿ
157. ಮೈದುನ ರಾಮಯ್ಯ ಶರಣರಿಗೆ ಶರಣು, ಶರಣು ಶರಣಾರ್ಥಿ
158. ರಕ್ಕಸ ಬೊಮ್ಮ ತಂದೆ ಶರಣರಿಗೆ ಶರಣು, ಶರಣು ಶರಣಾರ್ಥಿ
159. ನಿಂಭಾಣದ ಗಣೇಶ್ವರ ಶರಣರಿಗೆ ಶರಣು, ಶರಣು ಶರಣಾರ್ಥಿ
160. ರೇಚದ ಬಂಕಣ್ಣ ಶರಣರಿಗೆ ಶರಣು, ಶರಣು ಶರಣಾರ್ಥಿ
161. ಲದ್ದೆಯ ಸೋಮಯ್ಯ ಶರಣರಿಗೆ ಶರಣು, ಶರಣು ಶರಣಾರ್ಥಿ
162. ವಚನ ಭಂಡಾರಿ ಶಾಂತರಸ ಶರಣರಿಗೆ ಶರಣು, ಶರಣು ಶರಣಾರ್ಥಿ
163. ವರದ ಸಂಕಣ್ಣ ಶರಣರಿಗೆ ಶರಣು, ಶರಣು ಶರಣಾರ್ಥಿ
164. ವೀರ ಗೊಲ್ಲಾಳ ಶರಣರಿಗೆ ಶರಣು, ಶರಣು ಶರಣಾರ್ಥಿ
165. ವೀರ ಶಂಕರದಾಸಯ್ಯ ಶರಣರಿಗೆ ಶರಣು, ಶರಣು ಶರಣಾರ್ಥಿ
166. ವೇದಮೂರ್ತಿ ಸಂಗಣ್ಣ ಶರಣರಿಗೆ ಶರಣು, ಶರಣು ಶರಣಾರ್ಥಿ
167. ವೈದ್ಯ ಸಂಗಣ್ಣ ಶರಣರಿಗೆ ಶರಣು, ಶರಣು ಶರಣಾರ್ಥಿ
168. ಶಂಕರ ದಾಸಿಮಯ್ಯ ಶರಣರಿಗೆ ಶರಣು, ಶರಣು ಶರಣಾರ್ಥಿ
169. ಕಂಬಳಿಯ ನಾಗಿದೇವ ಶರಣರಿಗೆ ಶರಣು, ಶರಣು ಶರಣಾರ್ಥಿ

170. ಶಿವನಾಗಮಯ್ಯ ಶರಣರಿಗೆ ಶರಣರಿಗೆ ಶರಣು, ಶರಣು ಶರಣಾರ್ಥಿ
171. ಸಂಗಮೇಶ್ವರದ ಅಪ್ಪಣ್ಣ ಶರಣರಿಗೆ ಶರಣು, ಶರಣು ಶರಣಾರ್ಥಿ
172. ಸಕಲೇಶ ಮಾದರಸ ಶರಣರಿಗೆ ಶರಣು, ಶರಣು ಶರಣಾರ್ಥಿ
173. ಸಗರದ ಬೊಮ್ಮಣ್ಣ ಶರಣರಿಗೆ ಶರಣು, ಶರಣು ಶರಣಾರ್ಥಿ
174. ಸತ್ತಿಗೆ ಕಾಯಕದ ಮಾರಯ್ಯ ಶರಣರಿಗೆ ಶರಣು, ಶರಣು ಶರಣಾರ್ಥಿ
175. ಸಿದ್ಧಾಂತಿ ವೀರ ಸಂಗಯ್ಯ ಶರಣರಿಗೆ ಶರಣು, ಶರಣು ಶರಣಾರ್ಥಿ
176. ಸಿಮ್ಮಲಿಗೆ ವೀರ ಚೆನ್ನಯ್ಯ ಶರಣರಿಗೆ ಶರಣು, ಶರಣು ಶರಣಾರ್ಥಿ
177. ಸೋಮದೇವಯ್ಯ ಶರಣರಿಗೆ ಶರಣು, ಶರಣು ಶರಣಾರ್ಥಿ
178. ಸುಂಕದ ಬಂಕಣ್ಣ ಶರಣರಿಗೆ ಶರಣು, ಶರಣು ಶರಣಾರ್ಥಿ
179. ಸೂಜಿಕಾಯಕದ ರಾಮಿತಂದೆ ಶರಣರಿಗೆ ಶರಣು, ಶರಣು ಶರಣಾರ್ಥಿ
180. ಸೊಡ್ಡಳ ಬಾಚರಸ ಶರಣರಿಗೆ ಶರಣು, ಶರಣು ಶರಣಾರ್ಥಿ
181. ಹಡಪದ ರೇಚಣ್ಣ ಶರಣರಿಗೆ ಶರಣು, ಶರಣು ಶರಣಾರ್ಥಿ
182. ಹಾವಿನ ಹಾಳ ಕಲ್ಲಯ್ಯ ಶರಣರಿಗೆ ಶರಣು, ಶರಣು ಶರಣಾರ್ಥಿ
183. ಹುಂಜಿನ ಕಾಳಗದ ದಾಸಯ್ಯ ಶರಣರಿಗೆ ಶರಣು, ಶರಣು ಶರಣಾರ್ಥಿ
184. ಹೆಂಡದ ಮಾರಯ್ಯ ಶರಣರಿಗೆ ಶರಣು, ಶರಣು ಶರಣಾರ್ಥಿ
185. ಹೊಡೆಹುಲ್ಲ ಬಂಕಣ್ಣ ಶರಣರಿಗೆ ಶರಣು, ಶರಣು ಶರಣಾರ್ಥಿ
186. ಅಗ್ಘವಣಿಯ ಹೊನ್ನಯ್ಯ ಶರಣರಿಗೆ ಶರಣು, ಶರಣು ಶರಣಾರ್ಥಿ
187. ನಿಜ ವಿರಕ್ತ ನಿರ್ಲಜ್ಜ ಶಾಂತಿಮಯ್ಯ ಶರಣರಿಗೆ ಶರಣು, ಶರಣು ಶರಣಾರ್ಥಿ
188. ಸಗರದ ಬ್ರಹ್ಮಯ್ಯ ಶರಣರಿಗೆ ಶರಣು, ಶರಣು ಶರಣಾರ್ಥಿ
189. ನಿಗಮದ ಬ್ರಹ್ಮಯ್ಯ ಶರಣರಿಗೆ ಶರಣು, ಶರಣು ಶರಣಾರ್ಥಿ
190. ಕಲಕೇತ ಬ್ರಹ್ಮಗುರು ಶರಣರಿಗೆ ಶರಣು, ಶರಣು ಶರಣಾರ್ಥಿ
191. ಮೊರನ ವೇಮಯ್ಯ ಶರಣರಿಗೆ ಶರಣು, ಶರಣು ಶರಣಾರ್ಥಿ
192. ವಾರುಧಿ ಬ್ರಹ್ಮಯ್ಯ ಶರಣರಿಗೆ ಶರಣು, ಶರಣು ಶರಣಾರ್ಥಿ
193. ವೀರಬಲ್ಲಾಳ ಶರಣರಿಗೆ ಶರಣು, ಶರಣು ಶರಣಾರ್ಥಿ
194. ನಿಜ ಲಿಂಗ ಚಿಕ್ಕಯ್ಯ ಶರಣರಿಗೆ ಶರಣು, ಶರಣು ಶರಣಾರ್ಥಿ
195. ಪಡಿಹಾರಿ ಉತ್ತಣ್ಣ ಶರಣರಿಗೆ ಶರಣು, ಶರಣು ಶರಣಾರ್ಥಿ
196. ಚಿಕ್ಕ ಮಾದಣ್ಣ ಶರಣರಿಗೆ ಶರಣು, ಶರಣು ಶರಣಾರ್ಥಿ
197. ಚಂಡೇಶ ಮಾರಯ್ಯ ಶರಣರಿಗೆ ಶರಣು, ಶರಣು ಶರಣಾರ್ಥಿ
198. ಮುಗ್ಧ ಸಂಗಯ್ಯ ಶರಣರಿಗೆ ಶರಣು, ಶರಣು ಶರಣಾರ್ಥಿ
199. ಸದ್ಯೋನ್ಮುಕ್ತ ಶರಣ ಸತ್ಯಣ್ಣ ಶರಣರಿಗೆ ಶರಣು, ಶರಣು ಶರಣಾರ್ಥಿ
200. ಪುರದ ನಾಗಣ್ಣ ಶರಣರಿಗೆ ಶರಣು, ಶರಣು ಶರಣಾರ್ಥಿ
201. ರೇವಣಸಿದ್ಧ ಸುಪುತ್ರ ರುದ್ರಮುನಿ ದೇವನಿಗೆ ಶರಣು, ಶರಣು ಶರಣಾರ್ಥಿ
202. ವೀರ ಶರಣ ಜಗದೇವಯ್ಯನಿಗೆ ಶರಣು, ಶರಣು ಶರಣಾರ್ಥಿ
203. ಧೀರ ಶರಣ ಮಲ್ಲಿ ಬೊಮ್ಮಯ್ಯನಿಗೆ ಶರಣು, ಶರಣು ಶರಣಾರ್ಥಿ
204. ಹಿಪ್ಪರಿಗೆಯ ಶರಣ ಮಲ್ಲಿಕಾರ್ಜುನನಿಗೆ ಶರಣು, ಶರಣು ಶರಣಾರ್ಥಿ
205. ದಿಗಂಬರ ಮುಕ್ತಿ ಮುನಿಗೆ ಶರಣು, ಶರಣು ಶರಣಾರ್ಥಿ
206. ಸುಕುಮಾರ ಚೆನ್ನಬಸವೇಶ್ವರರಿಗೆ ಶರಣು, ಶರಣು ಶರಣಾರ್ಥಿ
207. ಶೂಲದ ಬ್ರಹ್ಮಯ್ಯ ಶರಣರಿಗೆ ಶರಣು, ಶರಣು ಶರಣಾರ್ಥಿ

Digitalized by e-Sahithya Documentation Forum
Sponsored by Sarayu Foundation Trust

208.ಹೊಡೆ ಹಲ್ಲ ಬಂಕನಾಥ ಶರಣರಿಗೆ ಶರಣು, ಶರಣು ಶರಣಾರ್ಥಿ
209.ಇಂಡಿಯ ಶಾಂತಯ್ಯ ಶರಣರಿಗೆ ಶರಣು, ಶರಣು ಶರಣಾರ್ಥಿ
210.ಗೊಬ್ಬೂರ ಬಬ್ಬಿ ಬಾಚಯ್ಯನಿಗೆ ಶರಣು, ಶರಣು ಶರಣಾರ್ಥಿ
211.ಸೂಗೂರ ಚೆನ್ನವೀರೇಶ್ವರ ಶರಣರಿಗೆ ಶರಣು, ಶರಣು ಶರಣಾರ್ಥಿ
212.ಎಡೇಮಠದ ನಾಗಿದೇವ ಶರಣರಿಗೆ ಶರಣು, ಶರಣು ಶರಣಾರ್ಥಿ
213.ಅಲ್ಲಯ್ಯ ಶರಣರಿಗೆ ಶರಣು, ಶರಣು ಶರಣಾರ್ಥಿ
214.ಕುಂಬಾರ ಗುಂಡಯ್ಯ ಶರಣರಿಗೆ ಶರಣು, ಶರಣು ಶರಣಾರ್ಥಿ
215.ಢಕ್ಕೆಯ ಮಾರಯ್ಯ ಶರಣರಿಗೆ ಶರಣು, ಶರಣು ಶರಣಾರ್ಥಿ
216.ಚಾಂಗು ಬಲ್ಲಯ್ಯ ಶರಣರಿಗೆ ಶರಣು, ಶರಣು ಶರಣಾರ್ಥಿ
217.ಶಿವಭಕ್ತ ಮಲ್ಲಯ್ಯ ಶರಣರಿಗೆ ಶರಣು, ಶರಣು ಶರಣಾರ್ಥಿ
218.ಲೆಂಕ ಬೊಮ್ಮಯ್ಯ ಶರಣರಿಗೆ ಶರಣು, ಶರಣು ಶರಣಾರ್ಥಿ
219.ಸಪ್ಪೆಯಲ್ಲಮ್ಮ ದೇವಿ ಶರಣೆಗೆ ಶರಣು, ಶರಣು ಶರಣಾರ್ಥಿ
220.ಹಾಲಯ್ಯ ಶರಣರಿಗೆ ಶರಣು, ಶರಣು ಶರಣಾರ್ಥಿ
221.ಭದ್ರಯ್ಯ ಶರಣರಿಗೆ ಶರಣು, ಶರಣು ಶರಣಾರ್ಥಿ
222.ಒಕ್ಕಲಿಗ ಮಾರಗೌಡ ಶರಣರಿಗೆ ಶರಣು, ಶರಣು ಶರಣಾರ್ಥಿ
223.ಬಳ್ಳಿಗಾವಿಯ ಗೊಗ್ಗಯ್ಯ ಶರಣರಿಗೆ ಶರಣು, ಶರಣು ಶರಣಾರ್ಥಿ
224.ಮೊರಟದ ಬಂಕಯ್ಯ ಶರಣರಿಗೆ ಶರಣು, ಶರಣು ಶರಣಾರ್ಥಿ
225.ರಾಗರಸಾಂಕ ಶರಣರಿಗೆ ಶರಣು, ಶರಣು ಶರಣಾರ್ಥಿ
226.ಶಿವರಾತ್ರಿ ಸಂಕಣ್ಣ ಶರಣರಿಗೆ ಶರಣು, ಶರಣು ಶರಣಾರ್ಥಿ
227.ಮುಸುಡಿಯ ಚೌಡಯ್ಯ ಶರಣರಿಗೆ ಶರಣು, ಶರಣು ಶರಣಾರ್ಥಿ
228.ಗರಡಿಯ ಚೌಡಯ್ಯ ಶರಣರಿಗೆ ಶರಣು, ಶರಣು ಶರಣಾರ್ಥಿ
229.ಪುಲಿಗೆರೆಯ ಸೋಮಯ್ಯ ಶರಣರಿಗೆ ಶರಣು, ಶರಣು ಶರಣಾರ್ಥಿ
230.ನಾಗನಾಥ ಶರಣರಿಗೆ ಶರಣು, ಶರಣು ಶರಣಾರ್ಥಿ
231.ಅಡಿಕೇಶ್ವರ ಶರಣರಿಗೆ ಶರಣು, ಶರಣು ಶರಣಾರ್ಥಿ
232.ಮಡಿಕೇಶ್ವರ ಶರಣರಿಗೆ ಶರಣು, ಶರಣು ಶರಣಾರ್ಥಿ
233.ಬ್ಯಾಳ ಬಸವೇಶ್ವರ ಶರಣರಿಗೆ ಶರಣು, ಶರಣು ಶರಣಾರ್ಥಿ
234.ಬಡಿಹೋರಿ ಬ್ರಹ್ಮಯ್ಯ ಶರಣರಿಗೆ ಶರಣು, ಶರಣು ಶರಣಾರ್ಥಿ
235.ಶಿವಯೋಗಿ ಮಲ್ಲರಸ ಶರಣರಿಗೆ ಶರಣು, ಶರಣು ಶರಣಾರ್ಥಿ
236.ಜಂಬೂರ ಮಹಾಕಾಳಯ್ಯ ಶರಣರಿಗೆ ಶರಣು, ಶರಣು ಶರಣಾರ್ಥಿ
237.ಅಮೋಘ ದೇವ ಶರಣರಿಗೆ ಶರಣು, ಶರಣು ಶರಣಾರ್ಥಿ
238.ಧಂಕಣ ಕೋಟೆಯ ನೂರೊಂದಯ್ಯ ಶರಣರಿಗೆ ಶರಣು, ಶರಣು ಶರಣಾರ್ಥಿ
239.ಓಲೆಯ ಶಾಂತಯ್ಯ ಶರಣರಿಗೆ ಶರಣು, ಶರಣು ಶರಣಾರ್ಥಿ
240.ತಾಳಿಕೋಟೆಯ ಶಿವದೇವಯ್ಯ ಶರಣರಿಗೆ ಶರಣು, ಶರಣು ಶರಣಾರ್ಥಿ
241.ಇಳಿಹಾಳ ಬೊಮ್ಮಯ್ಯ ಶರಣರಿಗೆ ಶರಣು, ಶರಣು ಶರಣಾರ್ಥಿ
242.ವೀರ ಸಂಗಯ್ಯ ಶರಣರಿಗೆ ಶರಣು, ಶರಣು ಶರಣಾರ್ಥಿ
243.ತಂಗಟೂರ ಮಾರಯ್ಯ ಶರಣರಿಗೆ ಶರಣು, ಶರಣು ಶರಣಾರ್ಥಿ
244.ಗುಂಡ ಬ್ರಹ್ಮಯ್ಯ ಶರಣರಿಗೆ ಶರಣು, ಶರಣು ಶರಣಾರ್ಥಿ
245.ರೇವಯ್ಯದೇವ ಶರಣರಿಗೆ ಶರಣು, ಶರಣು ಶರಣಾರ್ಥಿ

246ಸುರಗಿಯ ಚೌಡಯ್ಯ ಶರಣರಿಗೆ ಶರಣು, ಶರಣು ಶರಣಾರ್ಥಿ
247.ದಾಸೋಹರಾಯ ಶರಣರಿಗೆ ಶರಣು, ಶರಣು ಶರಣಾರ್ಥಿ
248.ವನಿಪುರದ ಶಂಕರದೇವ ಶರಣರಿಗೆ ಶರಣು, ಶರಣು ಶರಣಾರ್ಥಿ
249.ವೆಲ್ಲಗೊಂಡದ ಮಹಾದೇವಯ್ಯ ಶರಣರಿಗೆ ಶರಣು, ಶರಣು ಶರಣಾರ್ಥಿ
250.ಪಡಿಹಾರಿ ಬಸವಯ್ಯ ಶರಣರಿಗೆ ಶರಣು, ಶರಣು ಶರಣಾರ್ಥಿ
251.ರುದ್ರ ಪಶುಪತಿ ಶರಣರಿಗೆ ಶರಣು, ಶರಣು ಶರಣಾರ್ಥಿ
252.ವಿಜಯಪುರದ ಸೋಮಯ್ಯ ಶರಣರಿಗೆ ಶರಣು, ಶರಣು ಶರಣಾರ್ಥಿ
253.ಉರಗ ರಾಯಣ್ಣ ಶರಣರಿಗೆ ಶರಣು, ಶರಣು ಶರಣಾರ್ಥಿ
254.ಕನಕದ ನಾಚಯ್ಯ ಶರಣರಿಗೆ ಶರಣು, ಶರಣು ಶರಣಾರ್ಥಿ
255.ಕಸ್ತೂರಿಯ ಸಾರಣೆಯ ಉದ್ಭಟಯ್ಯ ಶರಣರಿಗೆ ಶರಣು, ಶರಣು ಶರಣಾರ್ಥಿ
256.ಕಂಬಿಕಾರ ಹೊನ್ನಯ್ಯ ಶರಣರಿಗೆ ಶರಣು, ಶರಣು ಶರಣಾರ್ಥಿ
257.ಕಾಖಂಡಕಿಯ ಶಿವಮುಗ್ಧ ಶರಣರಿಗೆ ಶರಣು, ಶರಣು ಶರಣಾರ್ಥಿ
258.ಕುರುಗೋಡದ ರಾಚ ಮಲ್ಲಯ್ಯ ಶರಣರಿಗೆ ಶರಣು, ಶರಣು ಶರಣಾರ್ಥಿ
259.ಗಂಡುಗತ್ತಿಯ ನಾಚಯ್ಯ ಶರಣರಿಗೆ ಶರಣು, ಶರಣು ಶರಣಾರ್ಥಿ
260.ಚಿಕ್ಕಣ್ಣಾರಾಧ್ಯ ಶರಣರಿಗೆ ಶರಣು, ಶರಣು ಶರಣಾರ್ಥಿ
261.ಶ್ವೇತಯ್ಯ ಶರಣರಿಗೆ ಶರಣು, ಶರಣು ಶರಣಾರ್ಥಿ
262.ಸಕಲದೇವಯ್ಯ ಶರಣರಿಗೆ ಶರಣು, ಶರಣು ಶರಣಾರ್ಥಿ
263.ಸನ್ಯಾಸಿ ಮಾಚಣ್ಣ ಶರಣರಿಗೆ ಶರಣು, ಶರಣು ಶರಣಾರ್ಥಿ
264.ಶಿರಿವಾರದ ಬಂಕಿದೇವ ಶರಣರಿಗೆ ಶರಣು, ಶರಣು ಶರಣಾರ್ಥಿ
265.ಸಗರದ ನಾಚಯ್ಯ ಶರಣರಿಗೆ ಶರಣು, ಶರಣು ಶರಣಾರ್ಥಿ
266.ಸಾತ್ವಿಕ ಸಂಗಯ್ಯ ಶರಣರಿಗೆ ಶರಣು, ಶರಣು ಶರಣಾರ್ಥಿ
267.ಸಾಹಿತ್ಯ ಬ್ರಹ್ಮಯ್ಯ ಶರಣರಿಗೆ ಶರಣು, ಶರಣು ಶರಣಾರ್ಥಿ
268.ಶಿಗುರಿಯ ಚಂದಯ್ಯ ಶರಣರಿಗೆ ಶರಣು, ಶರಣು ಶರಣಾರ್ಥಿ
269.ಸಿಂಗೀ ಬೊಪ್ಪಯ್ಯ ಶರಣರಿಗೆ ಶರಣು, ಶರಣು ಶರಣಾರ್ಥಿ
270.ಸಿಂಗಯ್ಯ ಶರಣರಿಗೆ ಶರಣು, ಶರಣು ಶರಣಾರ್ಥಿ
271.ಸಿದ್ಧವೀರದೇವ ಶರಣರಿಗೆ ಶರಣು, ಶರಣು ಶರಣಾರ್ಥಿ
272.ಸಿದ್ಧ ಬುದ್ಧಯ್ಯ ಶರಣರಿಗೆ ಶರಣು, ಶರಣು ಶರಣಾರ್ಥಿ
273.ಸುಂಕದ ಸೋಮಯ್ಯ ಶರಣರಿಗೆ ಶರಣು, ಶರಣು ಶರಣಾರ್ಥಿ
274.ಸೆಬ್ಬಣ್ಣ ಶರಣರಿಗೆ ಶರಣು, ಶರಣು ಶರಣಾರ್ಥಿ
275.ಶೆಟ್ಟಯ್ಯ ಶರಣರಿಗೆ ಶರಣು, ಶರಣು ಶರಣಾರ್ಥಿ
276.ಶೆಟ್ಟಿಮಯ್ಯ ಶರಣರಿಗೆ ಶರಣು, ಶರಣು ಶರಣಾರ್ಥಿ
277.ಸೋಮರಾಜ ಶರಣರಿಗೆ ಶರಣು, ಶರಣು ಶರಣಾರ್ಥಿ
278.ಹಸಿಯ ಮಸಕದ ಮಾಚಯ್ಯ ಶರಣರಿಗೆ ಶರಣು, ಶರಣು ಶರಣಾರ್ಥಿ
279.ಹಂದಯ್ಯ ಶರಣರಿಗೆ ಶರಣು, ಶರಣು ಶರಣಾರ್ಥಿ
280.ಹಟಕೇಶಿರ ಮಲ್ಲಯ್ಯ ಶರಣರಿಗೆ ಶರಣು, ಶರಣು ಶರಣಾರ್ಥಿ
281.ಹೂವಿನ ಬಾಚಯ್ಯ ಶರಣರಿಗೆ ಶರಣು, ಶರಣು ಶರಣಾರ್ಥಿ
282.ಕ್ಷೇತ್ರನಾಥ ಶರಣರಿಗೆ ಶರಣು, ಶರಣು ಶರಣಾರ್ಥಿ
283.ಶಿವಕರಯ್ಯ ಶರಣರಿಗೆ ಶರಣು, ಶರಣು ಶರಣಾರ್ಥಿ

Digitalized by e-Sahithya Documentation Forum
Sponsored by Sarayu Foundation Trust

284.ನಂದೀಶ ಶರಣರಿಗೆ ಶರಣು, ಶರಣು ಶರಣಾರ್ಥಿ
285.ನಂದಿಕೇಶ್ವರ ಶರಣರಿಗೆ ಶರಣು, ಶರಣು ಶರಣಾರ್ಥಿ
286.ತಂಡೇಶ ಮಾರಯ್ಯ ಶರಣರಿಗೆ ಶರಣು, ಶರಣು ಶರಣಾರ್ಥಿ
287.ತಿಪ್ಪಯ್ಯ ಶರಣರಿಗೆ ಶರಣು, ಶರಣು ಶರಣಾರ್ಥಿ
288.ಬೆಟ್ಟಂಬಲೇಶ್ವರ ಶರಣರಿಗೆ ಶರಣು, ಶರಣು ಶರಣಾರ್ಥಿ
289.ತನಳ್ಳಿ ಬಾಚರಸ ಶರಣರಿಗೆ ಶರಣು, ಶರಣು ಶರಣಾರ್ಥಿ
290.ದಾಸೋಹದ ಸಂಕಣ್ಣ ಶರಣರಿಗೆ ಶರಣು, ಶರಣು ಶರಣಾರ್ಥಿ
291.ಮಳೆಯರಾಜ ಶರಣರಿಗೆ ಶರಣು, ಶರಣು ಶರಣಾರ್ಥಿ
292.ಧನಸೇನ ಶೆಟ್ಟಿ ಶರಣರಿಗೆ ಶರಣು, ಶರಣು ಶರಣಾರ್ಥಿ
293.ಧೂಪದ ಮಾಚಯ್ಯ ಶರಣರಿಗೆ ಶರಣು, ಶರಣು ಶರಣಾರ್ಥಿ
294.ವೀರಭದ್ರಯ್ಯ ಶರಣರಿಗೆ ಶರಣು, ಶರಣು ಶರಣಾರ್ಥಿ
295.ಪಡಿಹಾರಿ ಉತ್ತಣ್ಣ ಶರಣರಿಗೆ ಶರಣು, ಶರಣು ಶರಣಾರ್ಥಿ
296.ಪ್ರಸಾದದ ಭಿಮಯ್ಯ ಶರಣರಿಗೆ ಶರಣು, ಶರಣು ಶರಣಾರ್ಥಿ
297.ಪುಷ್ಪದ ಸೋಮಯ್ಯ ಶರಣರಿಗೆ ಶರಣು, ಶರಣು ಶರಣಾರ್ಥಿ
298.ಬಾಗುಳಿಯ ಕೇಶವರಾಜ ಶರಣರಿಗೆ ಶರಣು, ಶರಣು ಶರಣಾರ್ಥಿ
299.ಬಾಣಸಿಗ ಭಿಮಯ್ಯ ಶರಣರಿಗೆ ಶರಣು, ಶರಣು ಶರಣಾರ್ಥಿ
300.ಬೆಡಗಿನ ಸುಂದರಯ್ಯ ಶರಣರಿಗೆ ಶರಣು, ಶರಣು ಶರಣಾರ್ಥಿ
301.ಬಾಲ ಬೊಮ್ಮಣ್ಣ ಶರಣರಿಗೆ ಶರಣು, ಶರಣು ಶರಣಾರ್ಥಿ
302.ಮಾದಾರ ದೊಡ್ಡಯ್ಯ ಶರಣರಿಗೆ ಶರಣು, ಶರಣು ಶರಣಾರ್ಥಿ
303.ಮೂರುಜಾವದ ದೇವರು ಶರಣರಿಗೆ ಶರಣು, ಶರಣು ಶರಣಾರ್ಥಿ
304.ವಿರುಪಾಕ್ಷಯ್ಯ ಶರಣರಿಗೆ ಶರಣು, ಶರಣು ಶರಣಾರ್ಥಿ
305.ಕಾಮಯ್ಯ ಶರಣರಿಗೆ ಶರಣು, ಶರಣು ಶರಣಾರ್ಥಿ
306.ಶಿವಭದ್ರಯ್ಯ ಶರಣರಿಗೆ ಶರಣು, ಶರಣು ಶರಣಾರ್ಥಿ
307.ಶಿವಯೋಗಿ ದೇವಯ್ಯ ಶರಣರಿಗೆ ಶರಣು, ಶರಣು ಶರಣಾರ್ಥಿ
308.ಶಿವರಾತ್ರಿ ಭದ್ರಯ್ಯ ಶರಣರಿಗೆ ಶರಣು, ಶರಣು ಶರಣಾರ್ಥಿ
309.ಸಗರದ ಮಾರಯ್ಯ ಶರಣರಿಗೆ ಶರಣು, ಶರಣು ಶರಣಾರ್ಥಿ
310.ಸದ್ಯೋಜಾತ ದೇವ ಶರಣರಿಗೆ ಶರಣು, ಶರಣು ಶರಣಾರ್ಥಿ
311.ಸಾಂಕ್ಯನಾರು ಶರಣರಿಗೆ ಶರಣು, ಶರಣು ಶರಣಾರ್ಥಿ
312.ಸೌಂದರ್ಯ ನಾಚಯ್ಯ ಶರಣರಿಗೆ ಶರಣು, ಶರಣು ಶರಣಾರ್ಥಿ
313.ಅಜ್ಜ ದಾಸಯ್ಯ ಶರಣರಿಗೆ ಶರಣು, ಶರಣು ಶರಣಾರ್ಥಿ
314.ಅಣ್ಣ ಬೊಮ್ಮಯ್ಯ ಶರಣರಿಗೆ ಶರಣು, ಶರಣು ಶರಣಾರ್ಥಿ
315.ಅಮಾತ್ಯ ಮಲ್ಲಯ್ಯ ಶರಣರಿಗೆ ಶರಣು, ಶರಣು ಶರಣಾರ್ಥಿ
316.ಅಮೃತನಾಥಯ್ಯ ಶರಣರಿಗೆ ಶರಣು, ಶರಣು ಶರಣಾರ್ಥಿ
317.ಅವಗಡದ ಬಸವಯ್ಯ ಶರಣರಿಗೆ ಶರಣು, ಶರಣು ಶರಣಾರ್ಥಿ
318.ಅಹಂಕಾರ ಭೀಮಯ್ಯ ಶರಣರಿಗೆ ಶರಣು, ಶರಣು ಶರಣಾರ್ಥಿ
319.ಅಂಗರಾಯ ಶರಣರಿಗೆ ಶರಣು, ಶರಣು ಶರಣಾರ್ಥಿ
320.ಆಚಾರ್ಯ ಭೀಮಯ್ಯ ಶರಣರಿಗೆ ಶರಣು, ಶರಣು ಶರಣಾರ್ಥಿ
321.ಇಡುವನಾಥ ಶರಣರಿಗೆ ಶರಣು, ಶರಣು ಶರಣಾರ್ಥಿ

322.ಇಂಡೆ ಸೋಮಣ್ಣ ಶರಣರಿಗೆ ಶರಣು, ಶರಣು ಶರಣಾರ್ಥಿ
323.ಉಘೆಯ ನಾಗಯ್ಯ ಶರಣರಿಗೆ ಶರಣು, ಶರಣು ಶರಣಾರ್ಥಿ
324.ಏಕಾಂತ ಮಲ್ಲಯ್ಯ ಶರಣರಿಗೆ ಶರಣು, ಶರಣು ಶರಣಾರ್ಥಿ
335.ಕಲ್ಲಿನಾಥ ಭೀಮಯ್ಯ ಶರಣರಿಗೆ ಶರಣು, ಶರಣು ಶರಣಾರ್ಥಿ
336.ಕಾಜೀ ರಾಚಯ್ಯ ಶರಣರಿಗೆ ಶರಣು, ಶರಣು ಶರಣಾರ್ಥಿ
337.ಕಾಲಾಗ್ನಿರುದ್ರ ಶರಣರಿಗೆ ಶರಣು, ಶರಣು ಶರಣಾರ್ಥಿ
338.ಕಾಳಿಮರಸ ಶರಣರಿಗೆ ಶರಣು, ಶರಣು ಶರಣಾರ್ಥಿ
339.ಕನ್ನಡ ವೀರಮಾಚಯ್ಯ ಶರಣರಿಗೆ ಶರಣು, ಶರಣು ಶರಣಾರ್ಥಿ
340.ಕಿರಾತ ಶರಣರಿಗೆ ಶರಣು, ಶರಣು ಶರಣಾರ್ಥಿ
341.ಕುಪ್ಪಸದ ಚಂದಯ್ಯ ಶರಣರಿಗೆ ಶರಣು, ಶರಣು ಶರಣಾರ್ಥಿ
342.ಕುರುಕಾಂಟ ದೇವಯ್ಯ ಶರಣರಿಗೆ ಶರಣು, ಶರಣು ಶರಣಾರ್ಥಿ
343.ಕೆರೆಯೂರ ದಾಸಯ್ಯ ಶರಣರಿಗೆ ಶರಣು, ಶರಣು ಶರಣಾರ್ಥಿ
344.ಕೆಲವೂರ ಬ್ರಹ್ಮಯ್ಯ ಶರಣರಿಗೆ ಶರಣು, ಶರಣು ಶರಣಾರ್ಥಿ
345.ಕೊಟ್ಟಕದ ಬಾಚಯ್ಯ ಶರಣರಿಗೆ ಶರಣು, ಶರಣು ಶರಣಾರ್ಥಿ
346.ಕೋಟಿ ಮಲ್ಲಯ್ಯ ಶರಣರಿಗೆ ಶರಣು, ಶರಣು ಶರಣಾರ್ಥಿ
347.ಗಂಗ ಮಲ್ಲಯ್ಯ ಶರಣರಿಗೆ ಶರಣು, ಶರಣು ಶರಣಾರ್ಥಿ
348.ಗಂಗಾಪುರದ ಬಸವಣ್ಣ ಶರಣರಿಗೆ ಶರಣು, ಶರಣು ಶರಣಾರ್ಥಿ
349.ಗೋಣೆಯ ಮಾರಯ್ಯ ಶರಣರಿಗೆ ಶರಣು, ಶರಣು ಶರಣಾರ್ಥಿ
350.ಗೊಲ್ಲ ಮಲ್ಲಯ್ಯ ಶರಣರಿಗೆ ಶರಣು, ಶರಣು ಶರಣಾರ್ಥಿ
351.ಗೋಯಿದೇವ ಶರಣರಿಗೆ ಶರಣು, ಶರಣು ಶರಣಾರ್ಥಿ
352.ಗೌರಾರ್ಯ ಶರಣರಿಗೆ ಶರಣು, ಶರಣು ಶರಣಾರ್ಥಿ
353.ಚಾರ ದೇವಯ್ಯ ಶರಣರಿಗೆ ಶರಣು, ಶರಣು ಶರಣಾರ್ಥಿ
354.ಚಾಳುಕ್ಯ ಭೀಮಯ್ಯ ಶರಣರಿಗೆ ಶರಣು, ಶರಣು ಶರಣಾರ್ಥಿ
355.ಚಿಕ್ಕಬಸವ ಶರಣರಿಗೆ ಶರಣು, ಶರಣು ಶರಣಾರ್ಥಿ
356.ಚಿಕ್ಕ ರಾಚಮಲ್ಲಯ್ಯ ಶರಣರಿಗೆ ಶರಣು, ಶರಣು ಶರಣಾರ್ಥಿ
357.ಚಿಪ್ಪನೂರಪ್ಪಯ್ಯ ಶರಣರಿಗೆ ಶರಣು, ಶರಣು ಶರಣಾರ್ಥಿ
358.ಚಿಂಕರ ಮಾಗಿದೇವ ಶರಣರಿಗೆ ಶರಣು, ಶರಣು ಶರಣಾರ್ಥಿ
359.ಚೇಟಲ ನೇಮಯ್ಯ ಶರಣರಿಗೆ ಶರಣು, ಶರಣು ಶರಣಾರ್ಥಿ
360.ಜಗದಾರಾಧ್ಯ ನಾಗಿದೇವ ಶರಣರಿಗೆ ಶರಣು, ಶರಣು ಶರಣಾರ್ಥಿ
361.ಜಟ್ಟ ಮಾರಯ್ಯ ಶರಣರಿಗೆ ಶರಣು, ಶರಣು ಶರಣಾರ್ಥಿ
362.ಜತ್ತರಟದ ಸೋಮಣ್ಣ ಶರಣರಿಗೆ ಶರಣು, ಶರಣು ಶರಣಾರ್ಥಿ
363.ಜೋಹಿರ ಮಲ್ಲಯ್ಯ ಶರಣರಿಗೆ ಶರಣು, ಶರಣು ಶರಣಾರ್ಥಿ
364.ಜೋದರ ಮಾಯಣ್ಣ ಶರಣರಿಗೆ ಶರಣು, ಶರಣು ಶರಣಾರ್ಥಿ
365.ದಶಗುಣ ಸಿಂಗಿದೇವ ಶರಣರಿಗೆ ಶರಣು, ಶರಣು ಶರಣಾರ್ಥಿ
366.ದಂಡೀ ಪ್ರಸನ್ನ ಬಸವ ಶರಣರಿಗೆ ಶರಣು, ಶರಣು ಶರಣಾರ್ಥಿ
367.ದಾರಯ್ಯ ಶರಣರಿಗೆ ಶರಣು, ಶರಣು ಶರಣಾರ್ಥಿ
368.ದಾನ ಕೇಶಯ್ಯ ಶರಣರಿಗೆ ಶರಣು, ಶರಣು ಶರಣಾರ್ಥಿ
370.ದೇವರ ಪಂಡಿತ ಶರಣರಿಗೆ ಶರಣು, ಶರಣು ಶರಣಾರ್ಥಿ

Digitalized by e-Sahithya Documentation Forum
Sponsored by Sarayu Foundation Trust

371. ಮಾರಿದೇವ ಶರಣರಿಗೆ ಶರಣು, ಶರಣು ಶರಣಾರ್ಥಿ

372. ದ್ರೋಣೇಶ ಮಲ್ಲಯ್ಯ ಶರಣರಿಗೆ ಶರಣು, ಶರಣು ಶರಣಾರ್ಥಿ

373. ಢಳವಯ್ಯ ಶರಣರಿಗೆ ಶರಣು, ಶರಣು ಶರಣಾರ್ಥಿ

374. ಢವಳೇಶ್ವರ ರಾಮಯ್ಯ ಶರಣರಿಗೆ ಶರಣು, ಶರಣು ಶರಣಾರ್ಥಿ

375. ದುರ್ಜಟ ಕೇಶ ಶರಣರಿಗೆ ಶರಣು, ಶರಣು ಶರಣಾರ್ಥಿ

376. ನಾಗಯ್ಯ ಶರಣರಿಗೆ ಶರಣು, ಶರಣು ಶರಣಾರ್ಥಿ

377. ನಾಳುತ್ತಿನ ಮಲ್ಲಯ್ಯ ಶರಣರಿಗೆ ಶರಣು, ಶರಣು ಶರಣಾರ್ಥಿ

378. ನಿಜಭಾವಯ್ಯ ಶರಣರಿಗೆ ಶರಣು, ಶರಣು ಶರಣಾರ್ಥಿ

379. ನಿತ್ಯನಿಯಮದ ಮಲ್ಲಯ್ಯ ಶರಣರಿಗೆ ಶರಣು, ಶರಣು ಶರಣಾರ್ಥಿ

380. ನಿರಂಜನದೇವ ಶರಣರಿಗೆ ಶರಣು, ಶರಣು ಶರಣಾರ್ಥಿ

381. ನಿರಾಲಂಬದೇವ ಶರಣರಿಗೆ ಶರಣು, ಶರಣು ಶರಣಾರ್ಥಿ

382. ನಿರಾಳದೇವಯ್ಯ ಶರಣರಿಗೆ ಶರಣು, ಶರಣು ಶರಣಾರ್ಥಿ

383. ನೆಲವಿಗೆ ಚೇತಯ್ಯ ಶರಣರಿಗೆ ಶರಣು, ಶರಣು ಶರಣಾರ್ಥಿ

384. ನಿರ್ಧನಯ್ಯ ಶರಣರಿಗೆ ಶರಣು, ಶರಣು ಶರಣಾರ್ಥಿ

385. ನಿರ್ಮಿಷ ಸಂಗಯ್ಯ ಶರಣರಿಗೆ ಶರಣು, ಶರಣು ಶರಣಾರ್ಥಿ

386. ನಿರ್ವತ್ತಿ ಸಂಗಯ್ಯ ಶರಣರಿಗೆ ಶರಣು, ಶರಣು ಶರಣಾರ್ಥಿ

387. ಪ್ರಸಾದಿ ದಾಸಯ್ಯ ಶರಣರಿಗೆ ಶರಣು, ಶರಣು ಶರಣಾರ್ಥಿ

388. ಪರಮಹಂಸ ಶರಣರಿಗೆ ಶರಣು, ಶರಣು ಶರಣಾರ್ಥಿ

389. ವಲ್ಲಭರಾಜ ಶರಣರಿಗೆ ಶರಣು, ಶರಣು ಶರಣಾರ್ಥಿ

390. ಕಲ್ಲೇಶ ಸೋಮಯ್ಯ ಶರಣರಿಗೆ ಶರಣು, ಶರಣು ಶರಣಾರ್ಥಿ

391. ಪುಷ್ಪಪದ ಬಾಚಯ್ಯ ಶರಣರಿಗೆ ಶರಣು, ಶರಣು ಶರಣಾರ್ಥಿ

392. ಪರ್ವತನಾಥ ಶರಣರಿಗೆ ಶರಣು, ಶರಣು ಶರಣಾರ್ಥಿ

393. ಪಂಚಾಗ್ನಿ ಸೂರ್ಯ ಶರಣರಿಗೆ ಶರಣು, ಶರಣು ಶರಣಾರ್ಥಿ

394. ಪಂಚಾಕ್ಷರಿದೇವ ಶರಣರಿಗೆ ಶರಣು, ಶರಣು ಶರಣಾರ್ಥಿ

395. ಪಾಕದ ಭೀಮಯ್ಯ ಶರಣರಿಗೆ ಶರಣು, ಶರಣು ಶರಣಾರ್ಥಿ

396. ಪಾದಾಲಕೆ ಶರಣರಿಗೆ ಶರಣು, ಶರಣು ಶರಣಾರ್ಥಿ

397. ಪಾಂಡ್ಯನಾಯಕ ಶರಣರಿಗೆ ಶರಣು, ಶರಣು ಶರಣಾರ್ಥಿ

398. ಪೂತಿದೇವ ಶರಣರಿಗೆ ಶರಣು, ಶರಣು ಶರಣಾರ್ಥಿ

399. ಪೇದಿಗೆ ದೇವಯ್ಯ ಶರಣರಿಗೆ ಶರಣು, ಶರಣು ಶರಣಾರ್ಥಿ

400. ಪೊನ್ನ ಬ್ರಹ್ಮಯ್ಯ ಶರಣರಿಗೆ ಶರಣು, ಶರಣು ಶರಣಾರ್ಥಿ

401. ಪರಾರೆ ದೇವಯ್ಯ ಶರಣರಿಗೆ ಶರಣು, ಶರಣು ಶರಣಾರ್ಥಿ

402. ಬಡಿವರ ಬ್ರಹ್ಮಯ್ಯ ಶರಣರಿಗೆ ಶರಣು, ಶರಣು ಶರಣಾರ್ಥಿ

403. ಬಲಗರ ಮಾಚಯ್ಯ ಶರಣರಿಗೆ ಶರಣು, ಶರಣು ಶರಣಾರ್ಥಿ

404. ಬಸವರಾಜಯ್ಯ ಶರಣರಿಗೆ ಶರಣು, ಶರಣು ಶರಣಾರ್ಥಿ

405. ಬಿಸಿನೆಲೆಸುದ ದೇವಣ್ಣ ಶರಣರಿಗೆ ಶರಣು, ಶರಣು ಶರಣಾರ್ಥಿ

406. ಬಾಚರಾಜ ಶರಣರಿಗೆ ಶರಣು, ಶರಣು ಶರಣಾರ್ಥಿ

407. ಬಾಚಯ್ಯ ಶರಣರಿಗೆ ಶರಣು, ಶರಣು ಶರಣಾರ್ಥಿ

408. ಬಿಜ್ಜಯ್ಯ ಶರಣರಿಗೆ ಶರಣು, ಶರಣು ಶರಣಾರ್ಥಿ

409. ಬೀರಯ್ಯ ಶರಣರಿಗೆ ಶರಣು, ಶರಣು ಶರಣಾರ್ಥಿ

410. ಬುಡ್ಡ ಬ್ರಹ್ಮಯ್ಯ ಶರಣರಿಗೆ ಶರಣು, ಶರಣು ಶರಣಾರ್ಥಿ

411. ಬೆಟ್ಟದ ದೇವರಸಯ್ಯ ಶರಣರಿಗೆ ಶರಣು, ಶರಣು ಶರಣಾರ್ಥಿ

412. ಬೈತಲೆಯ ಮಾರಿದೇವಯ್ಯ ಶರಣರಿಗೆ ಶರಣು, ಶರಣು ಶರಣಾರ್ಥಿ

413. ಬೊಮ್ಮಿಶೆಟ್ಟಿ ಶರಣರಿಗೆ ಶರಣು, ಶರಣು ಶರಣಾರ್ಥಿ

414. ಬಾಸರ ದೇವಯ್ಯ ಶರಣರಿಗೆ ಶರಣು, ಶರಣು ಶರಣಾರ್ಥಿ

415. ಮಹಾ ಕಾಳಯ್ಯ ಶರಣರಿಗೆ ಶರಣು, ಶರಣು ಶರಣಾರ್ಥಿ

416. ಮಹಾ ಬಲದೇವ ಶರಣರಿಗೆ ಶರಣು, ಶರಣು ಶರಣಾರ್ಥಿ

417. ಮಾದಿ ರಾಜಯ್ಯ ಶರಣರಿಗೆ ಶರಣು, ಶರಣು ಶರಣಾರ್ಥಿ

418. ಮಾಯಿದೇವ ಶರಣರಿಗೆ ಶರಣು, ಶರಣು ಶರಣಾರ್ಥಿ

419. ಮಿಂಡ ಸಂಗಯ್ಯ ಶರಣರಿಗೆ ಶರಣು, ಶರಣು ಶರಣಾರ್ಥಿ

420. ಮುದ್ದಯ್ಯ ಶರಣರಿಗೆ ಶರಣು, ಶರಣು ಶರಣಾರ್ಥಿ

421. ಮುಷ್ಕಿ ಚೌಡಯ್ಯ ಶರಣರಿಗೆ ಶರಣು, ಶರಣು ಶರಣಾರ್ಥಿ

422. ಮುಂಡ ಬ್ರಹ್ಮಯ್ಯ ಶರಣರಿಗೆ ಶರಣು, ಶರಣು ಶರಣಾರ್ಥಿ

423. ಮೂಗ ಸಂಗಯ್ಯ ಶರಣರಿಗೆ ಶರಣು, ಶರಣು ಶರಣಾರ್ಥಿ

424. ಮೂಲ ಪ್ರಣಮಿದೇವ ಶರಣರಿಗೆ ಶರಣು, ಶರಣು ಶರಣಾರ್ಥಿ

425. ಮೇಧಾವಿ ಉದ್ಭುಕ್ತ ಶರಣರಿಗೆ ಶರಣು, ಶರಣು ಶರಣಾರ್ಥಿ

426. ಮೈಲಯ್ಯ ಶರಣರಿಗೆ ಶರಣು, ಶರಣು ಶರಣಾರ್ಥಿ

427. ಮೋಳಿಗೆಯ ಸಂಗಯ್ಯ ಶರಣರಿಗೆ ಶರಣು, ಶರಣು ಶರಣಾರ್ಥಿ

428. ಮೌಕ್ತಿಕ ಸಂಗಯ್ಯ ಶರಣರಿಗೆ ಶರಣು, ಶರಣು ಶರಣಾರ್ಥಿ

429. ರತ್ನದ ರಾಚಯ್ಯ ಶರಣರಿಗೆ ಶರಣು, ಶರಣು ಶರಣಾರ್ಥಿ

430. ರಾಚಮಲ್ಲಯ್ಯ ಶರಣರಿಗೆ ಶರಣು, ಶರಣು ಶರಣಾರ್ಥಿ

431. ರಾಚಾರ್ದ ದೇವಯ್ಯ ಶರಣರಿಗೆ ಶರಣು, ಶರಣು ಶರಣಾರ್ಥಿ

432. ರಾಮದೇವಯ್ಯ ಶರಣರಿಗೆ ಶರಣು, ಶರಣು ಶರಣಾರ್ಥಿ

433. ರಾಮೇಸಹಣೆ ಶರಣರಿಗೆ ಶರಣು, ಶರಣು ಶರಣಾರ್ಥಿ

434. ರುದ್ರಿಯಣ್ಣ ಶರಣರಿಗೆ ಶರಣು, ಶರಣು ಶರಣಾರ್ಥಿ

435. ಲಿಂಗ ಸತ್ಯಣ್ಣ ಶರಣರಿಗೆ ಶರಣು, ಶರಣು ಶರಣಾರ್ಥಿ

436. ಲೆಂಕ ಮಂಚಣ್ಣ ಶರಣರಿಗೆ ಶರಣು, ಶರಣು ಶರಣಾರ್ಥಿ

437. ವತ್ತೇಶ ಸೋಮಯ್ಯ ಶರಣರಿಗೆ ಶರಣು, ಶರಣು ಶರಣಾರ್ಥಿ

438. ವರಗೊಂಡ ಚಕ್ರವರ್ತಿ ಶರಣರಿಗೆ ಶರಣು, ಶರಣು ಶರಣಾರ್ಥಿ

439. ವೀರ ಕಲ್ಲಯ್ಯ ಶರಣರಿಗೆ ಶರಣು, ಶರಣು ಶರಣಾರ್ಥಿ

440. ವೀರ ಕೇದಾರ ಬಾಚಯ್ಯ ಶರಣರಿಗೆ ಶರಣು, ಶರಣು ಶರಣಾರ್ಥಿ

441. ವೀರಚಂದಯ್ಯ ಶರಣರಿಗೆ ಶರಣು, ಶರಣು ಶರಣಾರ್ಥಿ

442. ವೀರಚಾಕಿ ರಾಚಯ್ಯ ಶರಣರಿಗೆ ಶರಣು, ಶರಣು ಶರಣಾರ್ಥಿ

443. ವೀರನಾಗಯ್ಯ ಶರಣರಿಗೆ ಶರಣು, ಶರಣು ಶರಣಾರ್ಥಿ

444. ವೀರ ಶಿವಯ್ಯ ಶರಣರಿಗೆ ಶರಣು, ಶರಣು ಶರಣಾರ್ಥಿ

445. ವಿರೂಪ ಕಲ್ಲಯ್ಯ ಶರಣರಿಗೆ ಶರಣು, ಶರಣು ಶರಣಾರ್ಥಿ

446. ವೀರಘಂಟಿ ಶರಣರಿಗೆ ಶರಣು, ಶರಣು ಶರಣಾರ್ಥಿ

Digitalized by e-Sahithya Documentation Forum
Sponsored by Sarayu Foundation Trust

447.ವೀರ ಬಲ್ಲಾಳ ಶರಣರಿಗೆ ಶರಣು, ಶರಣು ಶರಣಾರ್ಥಿ
448.ವೀರಪೊಲ್ಲಯ್ಯ ಶರಣರಿಗೆ ಶರಣು, ಶರಣು ಶರಣಾರ್ಥಿ
449.ವೆಡ್ಡು ಸೋಮಯ್ಯ ಶರಣರಿಗೆ ಶರಣು, ಶರಣು ಶರಣಾರ್ಥಿ
450.ವೇರಲದ ಮಾರಯ್ಯ ಶರಣರಿಗೆ ಶರಣು, ಶರಣು ಶರಣಾರ್ಥಿ
451.ಮೇಗಿ ಸಂಗಯ್ಯ ಶರಣರಿಗೆ ಶರಣು, ಶರಣು ಶರಣಾರ್ಥಿ
452.ಶೇಕರಶೆಟ್ಟಿ ಶರಣರಿಗೆ ಶರಣು, ಶರಣು ಶರಣಾರ್ಥಿ
453.ಶಂಕರ ಸೋಮಯ್ಯ ಶರಣರಿಗೆ ಶರಣು, ಶರಣು ಶರಣಾರ್ಥಿ
454.ಶಾಂತರಾಮ ಶರಣರಿಗೆ ಶರಣು, ಶರಣು ಶರಣಾರ್ಥಿ
455.ಶಾರ್ದೂಲ ಸಂಗಯ್ಯ ಶರಣರಿಗೆ ಶರಣು, ಶರಣು ಶರಣಾರ್ಥಿ
456.ಶಿಖರೇಶ್ವರ ಮಲ್ಲಯ್ಯ ಶರಣರಿಗೆ ಶರಣು, ಶರಣು ಶರಣಾರ್ಥಿ
457.ಶಿವಕುಮಾರಕ ಶರಣರಿಗೆ ಶರಣು, ಶರಣು ಶರಣಾರ್ಥಿ
458.ಶಿವದೇವಯ್ಯ ಶರಣರಿಗೆ ಶರಣು, ಶರಣು ಶರಣಾರ್ಥಿ
459.ಶಿವಪೂಜೆಯ ಭೀಮಯ್ಯ ಶರಣರಿಗೆ ಶರಣು, ಶರಣು ಶರಣಾರ್ಥಿ
460.ಶಿವ ಮುದ್ದಯ್ಯ ಶರಣರಿಗೆ ಶರಣು, ಶರಣು ಶರಣಾರ್ಥಿ
461.ಶಿವಯ್ಯ ಶರಣರಿಗೆ ಶರಣು, ಶರಣು ಶರಣಾರ್ಥಿ
462.ಶಿವರಾತ್ರಿ ಎಪ್ಪಯ್ಯ ಶರಣರಿಗೆ ಶರಣು, ಶರಣು ಶರಣಾರ್ಥಿ
463.ಅಕ್ಕನಾಗಲಾಂಬಿಕಾ ಪತಿ ಶಿವದೇವಯ್ಯ ಶರಣರಿಗೆ ಶರಣು, ಶರಣು ಶರಣಾರ್ಥಿ
464.ಸಕಲ ಆದಿಪ್ರಮಥ ಗಣಂಗಳಿಗೆ ಶರಣರಿಗೆ ಶರಣು, ಶರಣು ಶರಣಾರ್ಥಿ

ಜಯ ಬಸವರಾಜ ಭಕ್ತ ಜನ ಸುರಭೂಜಾ
ಜಯತು ಮಹಕಾರಣಿಕ ಲಿಂಗದೇವನ ಘನತೇಜ
ಜಯತು ಕರುಣಾಸಿಂಧು ಭಜಕ ಜನ ಬಂಧು॥
ಜಯ ಇಷ್ಟದಾಯಕ ರಕ್ಷಿಸು ಶ್ರೀಗುರು ಬಸವಾ
ರಕ್ಷಿಸು ಶ್ರೀಗುರು ಬಸವಾ॥

ಮಧುನಾ ಆಯುರ್ವೇದಿಕ್ ಔಷಧಿ

ಮಧುಮೇಹ ಅರ್ಥಾತ್ ಸಕ್ಕರೆ ಕಾಯಿಲೆಯಿಂದ ಬಳಲುತ್ತಿರುವವರಿಗೆ "ಮಧುನಾ" ಎಂಬ ಪೌಡರ್ ಲಭ್ಯವಿದೆ. ಮಧುನಾಶಿನಿ ಗಿಡ ಮೂಲಿಕೆ ಮುಖ್ಯವಾಗಿದ್ದು ಇನ್ನಿತರ ಹಲವಾರು ಗಿಡಮೂಲಿಕೆಗಳಿಂದ ಕೂಡಿದ ಈ ಪುಡಿಯು ಸಕ್ಕರೆ ಕಾಯಿಲೆಗೆ ಉತ್ತಮ ಮದ್ದು ಮಾತ್ರವಲ್ಲದೆ ಮಲಬದ್ಧತೆಯನ್ನು ಸಹ ನಿವಾರಿಸುತ್ತದೆ. 25 ಗ್ರಾಂನ ಚಿಕ್ಕ ಚಿಕ್ಕ ಪ್ಯಾಕೇಟ್‌ಗಳ ಒಂದು ಡಬ್ಬಿ ಬರುತ್ತದೆ. ಉಳಿದ ಯಾವುದೇ ಆಲೋಪತಿ, ಆಯುರ್ವೇದಿಕ್ ಇತ್ಯಾದಿ ಔಷಧಿಯನ್ನು ತೆಗೆದುಕೊಳ್ಳುವವರು ಅವುಗಳ ಜೊತೆಗೆ ತೆಗೆದುಕೊಂಡರೂ ಏನೂ ತೊಂದರೆಯಿಲ್ಲ ಮಧುನಾ ಪುಡಿಯು ನಮ್ಮ ಸಂಸ್ಥೆಯ ಬೆಂಗಳೂರು, ಧಾರವಾಡ, ಕೂಡಲ ಸಂಗಮ, ಬಸವ ಕಲ್ಯಾಣದ ಪುಸ್ತಕ ಭಂಡಾರಗಳಲ್ಲಿ ಮಾರಾಟಕ್ಕೆ ಲಭ್ಯವಿರುತ್ತದೆ.

-ಬಸವ ಧರ್ಮ ಪೀಠ
ಕೂಡಲ ಸಂಗಮ- ಬೆಂಗಳೂರು.

ಭಾವ ಸಂಗಮ-ವಧುವರ ಹೊಂದಾಣಿಕೆ ಕೇಂದ್ರ

ವಿಶ್ವಕಲ್ಯಾಣ ಮಿಷನ್ ಸಂಸ್ಥೆಯು ಸಾಮಾಜಿಕ ಸೇವೆಯ ಅಂಗವಾಗಿ "ಭಾವ ಸಂಗಂಷ" ಎಂಬ ವಧು-ವರ ಹೊಂದಾಣಿಕೆ ಕೇಂದ್ರವನ್ನು ನಡೆಸುತ್ತಲಿದೆ. ದಿನದಿನಕ್ಕೆ ಹೆಚ್ಚಿನ ಜನರಿಗೆ ಈ ಸಂಸ್ಥೆಯ ಪ್ರಯೋಜನ ಲಭ್ಯವಾಗುತ್ತಿದೆ. ಆಗಾಗ ವಧು-ವರರ ಸಮಾವೇಶಗಳನ್ನು ಏರ್ಪಡಿಸಲಾಗುತ್ತಿದೆ. ಹಿಂದಿನ ವರ್ಷಗಳಲ್ಲಿ ವರ್ಷದಲ್ಲಿ 3-4 ಬಾರಿ ಸಮಾವೇಶ ಜರುಗಿಸಲಾಗುತ್ತಿತ್ತು. ಸಮಾವೇಶಗಳಿಂದಾಗುವ ಪ್ರಯೋಜನ ಮತ್ತು ಹೆಚ್ಚುತ್ತಿರುವ ಬೇಡಿಕೆಯಿಂದಾಗಿ ಈಗ ಪ್ರತಿ ತಿಂಗಳಿನ 2ನೆಯ ಶನಿವಾರದಂದು ವಧು-ವರರ ಸಮಾವೇಶವನ್ನು ಏರ್ಪಡಿಸಲಾಗುತ್ತಿದೆ.

ಈ ಸಂಸ್ಥೆಯ ಸದುಪಯೋಗ ಪಡೆದುಕೊಳ್ಳಬೇಕೆನ್ನುವವರು 50 ರೂ.ಕೊಟ್ಟು ಅರ್ಜಿ ಫಾರಂ ಪಡೆದುಕೊಂಡು ಕನ್ಯೆ/ವರ ಇವರ ವಿವರಗಳನ್ನು ತುಂಬಿ ಭಾವಚಿತ್ರ ಲಗತ್ತಿಸಿ, ತಮ್ಮ ಬೇಡಿಕೆ /ಅಪೇಕ್ಷೆಯನ್ನು ತಿಳಿಸಬೇಕು. ರೂ 200 ಕೊಟ್ಟು ನೋಂದಾಯಿಸಿದರೆ, ಈಗಾಗಲೇ ನೋಂದಾವಣೆ ಆಗಿರುವ ಅಭ್ಯರ್ಥಿಗಳ ವಿವರ ನೋಡಿ ಆಯ್ಕೆ ಮಾಡಲು ಅವಕಾಶ ನೀಡಲಾಗುವುದು. ಇವರಿಗೆ ಆಗಾಗ ನಡೆಯುವ ಸಮಾವೇಶದಲ್ಲಿ ಭಾಗವಹಿಸಲು ಸೂಚನಾ ಪತ್ರ ಕಳಿಸಲಾಗುವುದು ವ್ಯಾಪಕವಾಗಿ ಪರಿಚಯವಾಗುವುದಲ್ಲದೆ ಉತ್ತಮ ಆಯ್ಕೆಗೆ ಸಾಧ್ಯತೆ ಇರುತ್ತದೆ. ಸಂಸ್ಥೆಯು ಒದಗಿಸಿರುವ ಈ ಸೌಲಭ್ಯವನ್ನು ಹೆಚ್ಚಿನ ಜನರು ಉಪಯೋಗಿಸಿಕೊಳ್ಳಬೇಕೆಂದು ಕೋರುತ್ತೇವೆ.

ಎ.ಎಸ್.ಅಕ್ಕಿ ಮಾಸ್ಟರ್, ವ್ಯವಸ್ಥಾಪಕರು, ಭಾವ ಸಂಗಮ ವಿಭಾಗ, ಬಸವ ಮಂಟಪ, 2035, 20ನೆಯ ಮೇನ್, ರಾಜಾಜಿನಗರ, ಬೆಂಗಳೂರು-560001, ದೂ:080-23325335

ಮಂಗಳೂರಿನ ಬಿ.ಸಿ ರೋಡು ಗ್ರಾಮದ ಬಸವ ಮಂಟಪದಲ್ಲಿ ಅಕ್ಕಮಹಾದೇವಿ ಮತ್ತು ಬಸವಣ್ಣನವರ ಜಯಂತಿ ಆಚರಣೆ

ದಕ್ಷಿಣ ಕನ್ನಡ ಜಿಲ್ಲೆಯ ಮಂಗಳೂರು ಸಮೀಪದ ಬಿ.ಸಿ ರೋಡ್ ಬಳಿಯ ಮೂಡ ಗ್ರಾಮದಲ್ಲಿ ಶರಣ.ಎ.ಚಂದಪ್ಪನವರು ಕಟ್ಟಿಸಿರುವ ಸುಂದರ ಬಸವ ಮಂಟಪದಲ್ಲಿ ಬಸವ ಧರ್ಮ ಪೀಠದ ಜಂಗಮ ಮೂರ್ತಿಗಳಾದ ಪೂಜ್ಯ ಶ್ರೀ ಬಸವ ಕುಮಾರ ಸ್ವಾಮಿಗಳಿಂದ ದಿ.27-04-2005ರ ವರೆಗೆ "ವಿಶ್ವಧರ್ಮ ಪ್ರವಚನ"ನಡೆಯಲಿದ್ದು, ದಿ.24-04-2005, ಭಾನು(ದೇವ)ವಾರದಂದು ಜಗನ್ಮಾತಾ ಅಕ್ಕಮಹಾದೇವಿಯ ಜಯಂತಿಯನ್ನು ಬೆಳಿಗ್ಗೆ 10-30 ಗಂಟೆಗೆ ಆಚರಿಸಲಾಗುವುದು.

11-5-2005ರಂದು ಬಸವ ಜಯಂತಿಯ ವಿಶೇಷ ಕಾರ್ಯಕ್ರಮವನ್ನು ಸಹ ಬೆಳಿಗ್ಗೆ 10-30 ರಿಂದ ಆಚರಿಸಲಾಗುವುದು. ಪೂಜ್ಯ ಶ್ರೀ ಬಸವ ಕುಮಾರ ಸ್ವಾಮಿಗಳ ನೇತೃತ್ವದಲ್ಲಿ ನಡೆಯಲಿರುವ ಈ ಎರಡೂ ವಿಶೇಷ ಕಾರ್ಯಕ್ರಮಗಳಲ್ಲಿ ಮತ್ತು ಪ್ರತಿ ರವಿವಾರ ಬೆಳಿಗ್ಗೆ 10-30ರಿಂದ ನಡೆಯುವ ಸಾಮೂಹಿಕ ಪ್ರಾರ್ಥನೆಯಲ್ಲಿ ಆಸಕ್ತ ಸದ್ಭಕ್ತರು ಹೆಚ್ಚಿನ ಸಂಖ್ಯೆಯಲ್ಲಿ ಭಾಗವಹಿಸಬೇಕೆಂದು ಕೋರಲಾಗುತ್ತಿದೆ.

ಶರಣ.ಎ.ಚಂದಪ್ಪ, ಬಸವ ಮಂಟಪ, ಮೂಡಗ್ರಾಮ(ಬಿ.ಸಿ.ರೋಡ್)ಜೋಡು ಮಾರ್ಗ ಪೋಸ್ಟ್-574219, ಬಂಟ್ವಾಳ ತಾಲ್ಲೋಕು, ಜಿಲ್ಲೆ-ಮಂಗಳೂರು (ಮಂಗಳೂರು ನಗರಕ್ಕೆ ಸಮೀಪದಲ್ಲಿದೆ. ಬೆಂಗಳೂರು-ಮಂಗಳೂರು ರಸ್ತೆಗೆ ಹೊಂದಿಕೊಂಡಿದೆ) ದೂರವಾಣಿ ಸಂಖ್ಯೆ 08255-230705/234031

ಶರಣ ಬಂಧುಗಳಲ್ಲಿ ಕೋರಿಕೆ

ಬಸವ ಧರ್ಮಪೀಠಕ್ಕೆ ಭಕ್ತಿಪೂರ್ವಕವಾಗಿ ಕಾಣಿಕೆ ಕೊಡುವಾಗ ಪೂಜ್ಯ ಮಾತಾಜಿಯವರು ಅವಸರದಲ್ಲಿರುವಾಗ, ಪ್ರವಾಸದಲ್ಲಿರುವಾಗ ಕೊಟ್ಟು, ಕಾರಣಾಂತರದಿಂದ ರಸೀತಿ ಕಳಿಸಲು /ಕೊಟಲು ಮರೆವಾಗಿದ್ದರೆ ದಯವಿಟ್ಟು ನೆನಪಿಸಿ ಪತ್ರ ಬರೆಯಬೇಕು. ಕಲ್ಯಾಣ ಕಿರಣದಲ್ಲಿ ಪ್ರಕಟಿಸುವ ಉದ್ದೇಶವೂ ಅದೇ ಆಗಿದೆ. ಲಿಸ್ಟ್‌ದಲ್ಲಿ ಹೆಸರು ಪ್ರಕಟವಾಗದಿದ್ದರೆ ದಯವಿಟ್ಟು ನೆನಪಿಸಬೇಕು ಎಂದು ಕೋರುತ್ತೇವೆ.

Digitalized by e-Sahithya Documentation Forum
Sponsored by Sarayu Foundation Trust

ಏಪ್ರಿಲ್-ಮೇ-ಜೂನ್ ತಿಂಗಳಲ್ಲಿ ಬರುವ

ಲಿಂಗಾಯತ ಧರ್ಮದ ಹಬ್ಬ-ಹುಣ್ಣಿಮೆ-ಉತ್ಸವಗಳು

ಏಪ್ರಿಲ್ 10 ರಂದು	ಯುಗಾದಿ-ಅಲ್ಲಮಪ್ರಭು ಜಯಂತಿ
ಏಪ್ರಿಲ್ 24 ರಂದು	ದವನದ ಹುಣ್ಣಿಮೆ-ಅಕ್ಕಮಹಾದೇವಿ ಜಯಂತಿ
"	ಹುತಾತ್ಮ ಶರಣ ಹರಳಯ್ಯನವರ ಜಯಂತಿ
ಮೇ 1,2,3	ಬಸವ ಕಲ್ಯಾಣದಲ್ಲಿ ಕಲ್ಯಾಣ ಪರ್ವ
ಮೇ 1	ಮಡಿವಾಳ ಮಾಚಿದೇವರ ಜಯಂತಿ
ಮೇ 11	ಬಸವ ಜಯಂತಿ, ಬಸವ ಶಕೆ 872 ಪಾರಂಭ
ಮೇ 23	ಬಸವ ಪೌರ್ಣಿಮೆ
ಜೂನ್ 30	ಪೂಜ್ಯ ಶ್ರೀ ಲಿಂ॥ಮಹಾಜಗದ್ಗುರು ಲಿಂಗಾನಂದ ಅಪ್ಪಾಜಿಯವರ 10ನೆಯ ವರ್ಷಸ ಲಿಂಗೈಕ್ಯ ಸಂಸ್ಮರಣೆ

ಜಗನ್ಮಾತಾ ಅಕ್ಕಮಹಾದೇವಿ ಆಶ್ರಮದಲ್ಲಿ ಅಕ್ಕಮಹಾದೇವಿ ಜಯಂತಿ ಆಚರಣೆ

ವೀರ ವಿರಾಗಿಣಿ ಜಗನ್ಮಾತಾ ಅಕ್ಕಮಹಾದೇವಿಯ ಜಯಂತಿಯು ದವನದ ಹುಣ್ಣಿಮೆ ದಿ.24-04-2005ರಂದು ಒದಗಿ ಬಂದಿದೆ. ಅಂದು ದೇವ(ಭಾನು)ವಾರವೇ ಇರುವುದು ವಿಶೇಷ ಆದ್ದರಿಂದ ಎಲ್ಲ ರಾಷ್ಟ್ರೀಯ ಬಸವ ದಳಗಳವರು ಅಂದು ಜಗನ್ಮಾತಾ ಅಕ್ಕಮಹಾದೇವಿಯ ಜಯಂತಿಯನ್ನು ಆಚರಿಸಬೇಕು. ಧಾರವಾಡದ ಜಗನ್ಮಾತಾ ಅಕ್ಕಮಹಾದೇವಿ ಆಶ್ರಮದಲ್ಲಿ ಜಗನ್ಮಾತಾ ಅಕ್ಕಮಹಾದೇವಿ ಅನುಭಾವ ಪೀಠದ 35ನೆಯ ವಾರ್ಷಿಕೋತ್ಸವವನ್ನು ಪ್ರಥಮ ಮಹಿಳಾ ಜಗದ್ಗುರು ಮಾತೆ ಮಹಾದೇವಿಯವರ ದಿವ್ಯ ಸನ್ನಿಧಿಯಲ್ಲಿ ಆಚರಿಸಲಾಗುವುದು. ವಿ.ಸೂ: ಪೂಜ್ಯ ಮಾತಾಜಿಯವರ ಸನ್ನಿಧಿಯಲ್ಲಿ ಸಂಸ್ಥೆಗೆ ಸಂಬಂಧಿಸಿದಂತೆ ಮೀಟಿಂಗ್ ಸಹ ಇಟ್ಟುಕೊಳ್ಳಲಾಗಿದ್ದು ಎಲ್ಲ ಆತ್ಮೀಯರು, ಭಾಗವಹಿಸಬೇಕೆಂಧು ಕೋರುತ್ತೇವೆ. ಬೆಂಗಳೂರು ಬಸವ ಮಂಟಪದಲ್ಲಿನ ಕಾರ್ಯಕ್ರಮದ ನೇತೃತ್ವವನ್ನು ಪೂಜ್ಯ ಶ್ರೀ ಅಲ್ಲಮಪ್ರಭು ಸ್ವಾಮಿಗಳು ವಹಿಸುವರು.

87ನೆಯ ಬಸವ ಜಯಂತಿಯು ದಿ.11-05-2005ರಂದು ಒದಗಿ ಬಂದಿದ್ದು ಪೂಜ್ಯ ಶ್ರೀ ಜಗದ್ಗುರು ಮಾತೆ ಮಹಾದೇವಿಯವರ ದಿವಯ ಸನ್ನಿಧಿಯಲ್ಲಿ ಬೆಂಗಳೂರಿನ ಬಸವ ಮಂಟಪದಲ್ಲಿ ಆಚರಿಸಲಾಗುವುದು. ಬೆಳಿಗ್ಗೆ 10-30 ರಿಂದ ಬಸವ ಜಯಂತಿಯ ಉತ್ಸವ ಆಚರಣೆ ಇರುತ್ತದೆ. ಬೆಂಗಳೂರು ಸಮೀಪದ ಊರುಗಳವರು, ವಿವಿಧ ಬಡಾವಣೆಗಳವರು ಬಸವ ಮಂಟಪದಲ್ಲಿ ನಡೆಯುವ ಕಾರ್ಯಕ್ರಮದಲ್ಲಿ ಭಾಗವಹಿಸಲು ಕೋರಿಕೆ.

ಧಾರವಾಡ - ಹುಬ್ಬಳ್ಳಿ ರಾಷ್ಟ್ರೀಯ ದಳದವರು ನಡೆಸುವ ಬಸವ ಜಯಂತಿ ಕಾರ್ಯಕ್ರಮದ ದಿವ್ಯ ಸನ್ನಿಧಿಯನ್ನು ಪೂಜ್ಯ ಶ್ರೀ ಜಗದ್ಗುರು ಅಲ್ಲಮಪ್ರಭು ಸ್ವಾಮಿಗಳು ವಹಿಸಲಿದ್ದಾರೆ. ಧಾರವಾಡ-ಹುಬ್ಬಳ್ಳಿ ಶರಣ ಬಂಧುಗಳು ಮತ್ತು ಸಮೀಪದ ಊರುಗಳವರು ಧಾರವಾಡದಲ್ಲಿ ನಡೆಯುವ ಮೆರವಣಿಗೆ, ಪಥ ಸಂಚಲನ ಮತ್ತು ಬಸವ ಜಯಂತಿ ಕಾರ್ಯಕ್ರಮದಲ್ಲಿ ಭಾಗವಹಿಸಲು ಕೋರುತ್ತೇವೆ. ಬಸವ ಜಯಂತಿಯ ಮರುದಿನ ದಿ.12-5-2005ರಂದು ಸುಕ್ಷೇತ್ರ ಉಳವಿಯ ಮಹಾಮನೆಯ ಸಂದರ್ಶನವನ್ನು ಏರ್ಪಡಿಸಲಾಗುತ್ತಿದ್ದು ಆಸಕ್ತರು ಸಂಪರ್ಕಿಸಬೇಕು,

ದೂರವಾಣಿ : 0836-2773005

Path of Sharanas: Concept of Samsara

(Continued)

-Yogishwari, U.S.A

I. Samsara and Mind

Mind is a crucial part of human beings. It is through this mind that we think and function. It is through this mind that we experience the external world. And, yes, it is through this mind that we fall into the traps of the Samsara! In fact, Samsara manifests to us as the turbulences of mind resulting from our interactions with the external world. This mind can be a foe weighing us down with the miseries of Samsara and it can also be a friend freeing and leading us towards the bliss. This mind is indeed mysterious! How do we make it a friend that can free us from the miseries of Samsara? *Sharanas* have given us many Vachanas on mind detailing its various aspects, intricate nature, and how to render it an ally in our journey towards Divinity. We will look at couple of them here to give us an idea of the role of mind as it relates to Samsara.

ಎಂದೋ, ಸಂಸಾರದ ದಂದುಗ ಹಿಂಗುವುದು ?
ಎಂದೋ, ಮನದಲ್ಲಿ ಪರಿಣಾಮವಹುದೆನಗೆಂದೋ? ಲಿಂಗದೇವಾ,
ಇನ್ನೆಂದೋ ಪರಮ ಸಂತೋಷದಲ್ಲಿಹುದೆನಗೆಂದೋ ?

-ಬಸವಣ್ಣ

In this Vachana, Basavanna is highlighting the crucial role of mind in dealing with Samsara as well as in our journey towards Divinity. When a person starts becoming aware of the realities of Samsara, he realizes how exhausting the life of Samsara can be! One feels tired and parched by the blows that the life keeps dealing. There is naturally a longing for the miseries to end! One yearns for some calm and peace away from the bombardment of miseries of Samsara. Only when a mind is not perturbed by the miseries, it can become serene. A tranquil mind is essential for one to move towards the higher goal of reaching Divinity. A tranquil mind is indeed a happy mind enjoying the divine bliss.

We have seen that the miseries of Samsara have no bounds and they never appear to cease. We seem to have no control over what happens in our lives. When life deals us a blow, we feel beaten and defeated. Soon, we recover and go back to Samsara eager to acquire the roses of pleasures. But, we keep encountering the thorns of miseries that Samsara deals us again and again. Foolishly, we keepgoing back with the belief that we will indeed conquer the miseries of Samsara and gain the elusive rose of happiness. After repeated blows, one

Digitalized by e-Sahithya Documentation Forum
Sponsored by Sarayu Foundation Trust

might begin to start realizing the nature of Samsara. Even as this understanding is dawning, one might be at loss as to how to avoid the blows of Samsara. In this state, a person feels helpless and parched from the blows of Samsara. He begins to wonder when will this end. As we have no control over the life of Samsara, we naturally feel helpless.

Objective analysis will show that it is not the events that really affect us; it is the impact of the events on our mind that distress us. Basavanna is nudging us to recognize this crucial point. This understanding will help us defend ourselves against the onslaught of miseries of Samsara. We know that we cannot prevent the miseries of Samsara, but we can equip ourselves to be not bothered by it. This is what is referred to as parching of the miseries in this Vachana. So how can we not be affected by the miseries? This Vachana indicates the important role of mind as a media between the miseries of Samsara and the bliss of Divinity. A turbulent mind leans towards Samsara and a tranquil mind towards bliss. We have to move the mind away from the miseries of the Samsara towards the bliss of the divinity. How is this possible? Our mind is relentlessly subjected to pain and pleasures in this life. Mind never seems to cease; it is always experiencing something or other and moving from object to object. Calming ones mind and making it not jump from thought to thought seems like an impossible task to most of us.

At times this mind can plunge us into the depths of sorrow and at other times raise us to the peak of pleasure. We are constantly seeking pleasure and happiness and as we go through the life, we begin to realize that there is no such thing as absolute happiness in this world. Yet, we are unable to refrain from this futile quest. How can we avoid it and calm this mind? To be calm mind needs to stop reacting to both sorrows and pleasures; it should stop beaming with joy when pleasant things happen and sinking with despair when unpleasant things happen. How can we achieve this?

Mind can be compared to a lake. It is figuratively said that the inner bliss lies under this lake of the mind. When the waters of a lake are turbulent with waves, it causes the lake to be muddy. One cannot see the treasures buried inside a muddy lake. When the lake is calm, it becomes clear revealing all of its hidden treasures. Similarly, when the lake of our mind is turbulent, we cannot see or be aware of the inner bliss. When we make this lake of mind tranquil, we can enjoy the bliss hidden deep within.

Unfortunately, the lake of our mind is always turbulent with waves of emotions caused by happenings in the material world and the impressions deposited in our memories. It is very difficult to keep this mind calm. It needs enormous amount of patience, perseverance, and determination. Achieving equanimity of mind is a very essential part of our journey towards Divinity. When one starts on his path towards Divinity, the first step has to be gaining the understanding of the inner workings of this mind and the ability to keep it calm. We need to understand what causes the turbulence in our mind.

In Samsara we are constantly subjected to the onslaught of many strong emotions that are beyond our control. These emotions create havoc on us resulting in turbulent mind. *Sharanas* advocate constant vigil against the attack of emotions and protect our fragile mind. They are aware that it is very difficult for us to guard against the onslaught of emotions. They advise us to not despair but seek the help of God. Here is a Vachana that describes the pitiful condition of us in this horrific jungle of Samsara. It implores God to come to our aid and guard us from the attack of emotions.

ಸಂಸಾರವೆಂಬ ಘೋರ ಕಾಂತಾರದೊಳಗೆನ್ನನಾಸುರದಿ ಬಿಡದಿರಾ ಬೊಪ್ಪ.
ಎನ್ನ ಬೆಂಬಳಿಯೊಳಿರ್ದು ಸಾಕಾ ಬೊಪ್ಪ.
ಎನ್ನ ಹೊರೆಯೊಳಿರ್ದು ಸಾಕಾ ಬೊಪ್ಪ.
ಈ ಪ್ರಿಯ ನಾಯಿ ತೋಡಿ ತಿನ್ನುತ್ತಿದೆ, ಕಾಮವೆಂಬ ವೈರಿಗೊಪ್ಪಿಸದಿರೆನ್ನ ಬೊಪ್ಪ.
ಅವ್ವೆಯ ಮನೋನಾಥಾ, ನಿರಂಜನ ನಿರ್ಮಾಯ ನಿರ್ವ್ಯಸನಿ,
ಮುಕ್ತಿ ಸಾಮ್ರಾಜ್ಯಕ್ಕೊಡೆಯ ನೀನೆಯಯ್ಯಾ.
ನಿನ್ನನಗಲದಂತೆ ನಿನ್ನ ಶ್ರೀಪಾದದೊಳಿಂಬಿಡಯ್ಯಾ,
ಕಪಿಲಸಿದ್ಧಮಲ್ಲಿನಾಥಯ್ಯಾ.

ಶ್ರೀ ಸಿದ್ಧರಾಮೇಶ್ವರರು

In this Vachana a person is compared to a docile animal like a deer. The jungle of Samsara is full of wild animals just waiting to prey on this deer. The deer has to face the dangers lurking behind every tree and near every waterhole in the jungle. It is indeed hard for it to survive. Now, to add to it trepidations, there is a hunter in the forest! This hunter is a cunning person and to make the matters worse, he has five hunting dogs with him. Even one dog will be able to spot the deer, and with the five of them, the deer stands no chance! It will surely fall prey to the hunter.

Digitalized by e-Sahithya Documentation Forum
Sponsored by Sarayu Foundation Trust

The deer here is an individual on his journey. Unfortunately, he is in the middle of the jungle of Samsara. Wild animals in this forest represent various attractions and attachments one will be subjected to in this life. The hunter is the strong emotion of lust (kama). Five dogs represent the five sensory organs that will spot the objects of lust. Then attacks the hunter, captivating his hapless prey. The poor person will not be able to continue on his journey for he is in the clasp of this hunter - lust. Indeed the grip of lust and desire is very strong. We are better off being vigilant and avoid it, for it is almost impossible to escape.

In this Vachana, the person is aware of the dangers of the jungles of Samsara. Yet, like a deer, he feels helpless and begs God to be his guardian. In the journey towards God, there is no other protection other than God himself. It is the grace of God that can enable this journey and it is the grace of God that will eventually lead us to the final destination. Therefore, it is very important for us to gain the grace of God. The grace of God will be upon us only when we try sincerely. *Sharanas* believe in self-help that will be rewarded with divine grace.It is in our hands to make the effort to gain divine grace. The deer has to make every effort to avoid the hunter and other animals in the forest. It needs to posses a strong desire to survive and escape the perilous jungle. We need to make our mind, body, and soul fit for receiving divine grace. *Sharanas*' path show us how to make ourselves fit so that God's grace will certainly be bestowed on us.

We need to make all efforts to guard our mind. Understanding the inner workings of mind will help us be vigilant and guard against things that disturb our minds. There are many Vachanas that help us gain better understanding of the subtle workings of the mind. When we try to cajole the mind to stay calm, we realize that it is indeed very hard! It is like walking a tight rope while crossing a deep chasm. A slight misstep, we will fall into the chasm. We need to find the perfect balance.

This is easy said than done! The solution to enjoying bliss seems very simple - just keep the mind tranquil! How hard can it be? Basavanna says:

ತುಪ್ಪದ ಸವಿಗೆ ಅಲಗ ನೆಕ್ಕುವ ಸೊಣಗನಂತೆ ಎನ್ನ ಬಾಳುವೆ!
ಸಂಸಾರ ಸಂಗವ ಬಿಡದು ನೋಡೆನ್ನ ಮನವು;
ಈ ನಾಯಿತನವ ಮಾಣಿಸು
ಲಿಂಗದೇವಯ್ಯಾ, ನಿಮ್ಮ ಧರ್ಮ.

-ಬಸವಣ್ಣ

A dog is a creature of instincts driven by it's basic urges. Eating and satisfying the demands of its tongue is one of the basic traits of a dog. When a dog finds a sword dipped in animal fat, it starts licking the blades of the sword. Of course, the blade will cut the dog's tongue. Despite the hurt and bleeding, the dog will continue to lick the blade, perhaps even enjoying its own blood. The mind is compared to this as it keeps going back to Samsara despite being hurt constantly. We have seen that there is much misery in Samsara, yet we keep going back to it in search of the elusive pleasures it might offer. When we try to avoid this, we realize that we are at a loss in controlling this tendency of ours! Basavanna implores God to remove this dog like tendency so that one can progress in the journey towards Divinity.

Only when we try to understand and control the mind will we start gaining insights into the nature of the mind. Mind is very complex and we cannot even begin to understand it! In this Vachana, Basavanna is amazed at how, despite the awareness of the pitfalls of Samsara, it is not possible for us to resist the temptation of plunging into Samsara. The mind longs to be engaged in Samsara despite of being hurt repeatedly! It is like an addiction over which we seem to have absolutely no control. We first start out in the Samsara innocently like the dog being drawn to the ghee. But the actions and reactions drags us back again and again to the Samsara, despite being hurt and bleeding. We do not even realize that we are bleeding and it is our own blood that we are enjoying! We are wasting our precious time here, hurting us more and more, and entrenching us deeper and deeper into Samsara.

Our mind is indeed like a child refusing to learn the perils of fire despite being burnt frequently. How do we go about controlling this stubborn child? How can we keep this mind calm? It is the mind that controls our activities. We use the mind to control our instincts and guide us in our lives. When we need to control this mind, how can we use the same mind to control it? Seems like we are in a helpless situation! In this Vachana, Basavanna is reflecting this helplessness. He directs us to take refuge in God and implore Him to help us! We do need the help of the Superior Power in releasing us from this impregnable trap we are in!

Taking refuge in God and following his direction is the first step we need to take. By the grace of God, we might start developing a sense of objectivity that would enable us to start understanding our own mind. God might give us insights and wisdom to observe our mind and gain the ability to guard it against the onslaught of emotions. These insights will help us

Digitalized by e-Sahithya Documentation Forum
Sponsored by Sarayu Foundation Trust

move forward in our journey towards Divinity.

Mind is indeed the key for us to escape the traps of Samsara. *Sharanas* have analyzed the inner workings of the mind and have given us many practical solutions to help us deal with the mind. Right from the first to the very last step we take in our journey towards divinity, mind is there posing great many challenges. At each step, *Sharanas* help us deal with this mind of ours. They teach us how to make mind a friend in our quest towards Divinity. When trying to understand Samsara, it is important for usto know that keeping mind tranquil is critical and that it is indeed very hard to control this mind. Like walking a tight rope, we need constant vigil over the mind. A slight misstep can throw us into the perils of Samsara waiting below. There are primarily two types of stimulants to our mind. The first one is through the sensory organ and the other is from our memory. We will next look at the five dogs of sensory organs that are instrumental in us being victims to strong emotions.

1. Sensory Organs and Samsara

We interact with the world through our sensory organs. These are the windows connecting the internal domain of mind to the external world.

Sensory organs are the conduits through which the primary stimulants from external world act on the mind. *Sharanas* have understood the role and effects of sensory organs and given us ways to harness them for a better life. Rather than stimulating the mind, they show how we can use the sensory organs to calm and retain equanimity of the mind. In the following Vachana, Basavanna talks about the role the sensory organs play in the entrapment of Samsara and give us a way of handling it.

Lo behold! The serpent of Samsara has touched me!
From the venom of perceptions entering through the sensory organs,

ಸಂಸಾರವೆಂಬ ಸರ್ಪ ಮುಟ್ಟಲು
ಪಂಚೇಂದ್ರಿಯ ವಿಷಯವೆಂಬ ವಿಷದಿಂದ
ಆನು ಮುಂದುಗೆಟ್ಟೆನಯ್ಯಾ!
ಆನು ಹೊರಳಿ ಬೀಳುತ್ತಿದ್ದೇನಯ್ಯಾ!
'ಓಂ ನಮಃ ಶಿವಾಯ' ಎಂಬ ಮಂತ್ರವ ಜಪಿಸುತ್ತಿದ್ದೇನಯ್ಯಾ,
ಲಿಂಗದೇವಾ.

-ಬಸವಣ್ಣ

Samsara is compared to a serpent in this Vachana. Basavanna says that when the snake of Samsara touches a person, he is invariably exposed to the venom. This venom is the poison from the objects of perception entering the body through the sensory organs. A person can find no way of escape and

feels that he is completely under the influence of this venom. The poison has started to take effect; it is burning and causing deterioration of awareness. The individual is slowing losing consciousness; his life energy is fading and he is collapsing. All he can do is chant the mantra of the Lord with unwavering devotion and faith! If his prayers are sincere, there is a hope that God will take pity and rescue this helpless soul. There is the desperation of a drowning person here trying to clasp a floating straw to keep him from sinking.

Every morning we wakeup to the world - seeing forms through our eyes, hearing sounds through our ears, smelling odors through our nose, tasting flavors through our tongue, and experiencing textures through our skin. Our sensory organs - eyes, ears, nose, tongue, and skin are the media through which we experience the external world. In fact, our very cognition of the external world depends completely on these sensory organs. The objects of the world are perceived as forms, sounds, odors, flavors, and textures. Gathering inputs from one or more of the sensory organs, our internal faculties such as the mind form impressions of the objects of perception and hence the external world. These impressions and opinions are stored in our memory database known as the *Chitta*. This stored information is used in the future for evaluating objects and experiences.

When we are born, our database of external world objects of this birth is practically empty. But, we carry the burden of previous births hidden deep beneath our conscious mind. Throughout our life we gather more and more inputs from the sensory organs and keep filling our memory. Living in this world of Samsara, we are constantly subjecting our mind to the bombardment of the inputs from our sensory organs. We build a life around ourselves and engage in seemingly perpetual activities in the external world. Our memory is so full of the impressions, opinions, and biases that we barely have time to process these for our daily activities, let alone calm the mind! When we do try to calm our minds, the inputs from the sensory organs create a huge distraction. These inputs are in fact like poison disturbing the tranquility of the mind. While normal mundane inputs cause waves in the mind, imagine the turbulence resulting from disturbing events around us! Whether we like it or not, we see events on the television, read newspapers, listen to fights going on in the street and so on that are upsetting to our mind. We might not realize the impact, but it surely does have a venomous effect on us. Under the influence of this poison we LOOSE our perspective, goal, and vision. It forms impressions and biases

Digitalized by e-Sahithya Documentation Forum
Sponsored by Sarayu Foundation Trust

that dictate our future actions. It sits in our Chitta to be triggered at some unexpected time-assaulting the unsuspecting individuals.

It is important for us to be constantly vigilant regarding the things that our sensory organs perceive. Many seemingly innocent acts like reading newspaper or talking to friends can create havoc on the mind. We need to be constantly vigilant and not subject ourselves to experiences that are not conducive to us. For instance, one might innocently turn the television on and browse the channels to pass time. Unfortunately, he might come upon a very violent scene that disturbs him a great deal. The impression left by this scene may stay in the chitta like a venom and haunt him for a long time. Often we are not even aware of the venom that we are being subjected to. Seemingly innocent events and interactions might be making deep impressions that will come back to haunt us someday. All these present great hindrance to one who is trying to pursue the spiritual path.

When a person starts to realize the ephemeral nature of Samsara and embarks on his journey towards divinity, he realizes that even if he intends to pray, worship, and meditate, the mind keeps wandering around drawn by the sensory inputs and their impressions. Under the influence of this poison, he is weakened and unable to perform any practices in a meaningful manner. He then realizes that he needs to reduce many of his activities and develop a vigilant attitude. But, he is at a loss in controlling the inputs coming from the sensory organs! It is like living next to a busy highway constantly subjected to the traffic pollution and noise. When one tries to concentrate, the noise can be a major distraction. One has to learn to block the noise or move to a quieter place. For a person embarking on the journey towards divinity, the constant inputs from the sensory organs become a huge distraction. He finds it hard to find time from his worldly activities to calm the mind. Right when he is trying, he will be distracted either by the fresh inputs from sensory organs or from the impressions stored in his chitta. He feels quite helpless and the objects of perception start to feel like powerful venom. This venom does not kill instantaneously; instead it starts the process of slowly decimating the person. He is at loss as to how to handle this situation.

Basavanna, in his infinite compassion, is there to give us a helping hand! This Vachana shows that Basavanna is aware of the power of Samsara on us, normal human beings. While he is sympathizing with our plight, he is also showing us a way out of this seemingly all-encompassing beast. He is giving us an antidote for this venom! The

powerful antidote is the mantra of the Lord "Om Namah Shivaya". This powerful shadakshari mantra (pranava + panchakshari) is the only antidote for this venom and a person should start chanting it if he wants to be detoxified. For this antidote to work, one needs to have unwavering faith and devotion in God and the power of mantra.

The role of mantra is of great significance to an aspirant who believes in God. It is essential from the first step to the final steps in the path towards Divinity. At the beginning stages, Basavanna recommends us to use it as an antidote to the venom of objects of perception entering our minds through the sensory organs. How can we do this? We have seen that sensory organs are like windows to this house of ours. *Sharanas* do not advocate shutting these windows tightly by renouncing the world! Instead, they advise us learn to sublimate these windows and live a more fruitful life in this world. As an initial step, we should shield the windows with screens that filter the inputs. Mantra can be used as a very simple, yet powerful screen to filter the inputs from the sensory organs. the mantra, we will start to see our life changing. It will change gradually.

How do we start using this filter of mantra? Even simple chanting of mantra with devotion and faith helps a person gain different perspective on the events. Over time, constant chanting of mantra accompanied with faith, devotion, and reflection on its meaning will help a person develop totally new perspectives on life. There will be a close association with God in every step of the life. We will be more aware of and have control over our actions and reactions. The perspective changes from totally egocentric point-of-view to a broader view leading eventually to divine perspective.

As the first step, we should try to use this filter in our daily life. When we are watching a disturbing piece of news on the television, we might try chanting the mantra. The effect of it will be felt immediately. We will notice that the events will have less impact on us. When we are in the middle of an accident and see someone hurt, chanting mantra will invoke different response in us. We will be surprised to see how we find an inner strength to act in a positive way and help out the people in distress. When we are feeling helpless or sorry for ourselves, chanting the mantra will ease the intensity of emotion and help us deal with the situation better. At the end of the day, we will notice that our mind is not as perturbed by the activity life of Samsara.

Mantra has another important positive effect. It not only acts as a filter to the fresh inputs coming from the sensory organs, but it also acts as

Digitalized by e-Sahithya Documentation Forum
Sponsored by Sarayu Foundation Trust

a freshener for the impressions already deposited in our mind and chitta! We will feel the detoxification effect of mantra on our mind and chitta. We should develop the habit of chanting mantra whenever we are not involved in activities requiring our full attention. When one is commuting on a bus or walking in the streets or standing in a line, instead of letting our mind wander around, we should let the mind chant the mantra with faith and devotion. When we are chanting and feeling the meaning behind the mantra, we will start to see our life changing. It will gradually become more and more peaceful and fruitful. Life around us will not seem as horrible and it will exercise less control over us. The key for us to be able to use mantra as an antitoxin is to have faith and devotion in God. It is important for us to imbibe the meaning of the mantra from a competent Guru and chant it, truly believing every syllable. Eventually mantra and the power behind it will surely and truly sink in, giving us a whole new perspective. This is an important initial step in our journey towards Divinity. This also has the added benefit of helping us in our day-to-day life.

- Continued ...

ಜ್ಞಾನ ತರಂಗಿಣಿ

ಓ ಜ್ಞಾನ ತರಂಗಿಣಿ
ನೀ ಉಗಮಗೊಂಡೆ
ಐತಿಹಾಸಿಕ ಚಿತ್ರದುರ್ಗದಲ್ಲಿ
ಭವಿಷ್ಯದ ನಿಶ್ಚಿತ ಗುರಿಕಾಣದೆ
ವಿದ್ಯಾನಾಲೆಯಲಿ ಹರಿದೆ ನೀ
ಏಕಮುಖವಾಗಿ! ಆಗ..
ಸ್ವಾಮಿ ಲಿಂಗಾನಂದರು
ಬಸವ ತತ್ವ ಸಾಗರದ ಆಳದಲ್ಲಡಗಿದೆ
ಆಧ್ಯಾತ್ಮದ ತಿರುಳು ಎಂದಾಗ...
ಲೌಕಿಕ ಪಾರಮಾರ್ಥ ಜೀವನದ
ಹಿಗ್ಗಾಟ-ಮುಗ್ಗಾಟಗಳ ನಡುವೆ
ಮನ ತೊಳಲಿ ಬಳಲಿ ಕೊನೆಗೆ
ಪಾರಮಾರ್ಥ ಪಥದಲ್ಲಿ
ದಿಟ್ಟ ಹೆಜ್ಜೆಯನಿಟ್ಟೆ
ವೀರ ವಿರಾಗಿಣಿ
ಅಭಿನವ ಅಕ್ಕಮಹಾದೇವಿ॥
ನಿಮ್ಮ ಜ್ಞಾನಭರಿತ ಜಲರಾಶಿಗೆ
ಸ್ವಾಮೀಜಿ ಹಾಕಿದರು
ಅರಿವಿನ ಅಣೆಕಟ್ಟು
ತುಂಬುತಲಿದೆ ಅಂದಿನಿಂದ
ಬತ್ತದ ನಿಮ್ಮ ಜ್ಞಾನ ಗಂಗಾಜಲ;
ಹರಿಯುತ್ತಿದೆ ಪುನಃ
ಸಾಹಿತ್ಯ ನಾಲೆಯಲಿ
ಶರಣರನುಭಾವ ನೋಟದಲಿ
ಪ್ರವಚನದಂಥ ಹಲವು ನಾಲೆಯಲಿ
ಜನಮನದ ಮೈಲಿಗೆಯ ತೊಳೆಯುತ.
ದೇಶ-ವಿದೇಶದಲ್ಲಿ ಹರಿಯುತಿಹ
ಪಾಪನಾಶಿನಿಯ ಪಾದಕೆ
ನಮೋ ನಮೋ ಎಂಬೆ.

ಶರಣರ ಮಾತೆಯ ಊರಾವುದು ?

ಬಂದಾರು ಭುವಿಗಿಂದು ಮೃಣ್ಮಯ ಕಾಯದಲಿ
ಬಯಲೂರ ಮಂದಾರ ಬಲ್ಲಿರಾ ಇವರಾರು? ॥ಪ॥
ಗೊತ್ತಿಲ್ಲ ಎನಗೆ ಗುರಿಯಿಲ್ಲ ನಿಮ್ಮೂರ
ತೋರಿರಿ ನಮ್ಮಾ ಬಯಲೂರ ॥ಅ.ಪ॥
ಅಷ್ಟಾವರಣದ ಸಿರಿ ಷಡಾಚಾರದ ಗುರಿ
ಭಕ್ತ ಮಹೇಶಪ್ರಸಾದಿ ಪ್ರಾಣಲಿಂಗಿ ಶರಣ ಐಕ್ಯ
ತುಟ್ಟ ತುದಿಯಲ್ಲಿ ನೀ ಹೋಗೋ ಎಲೆ ಭಕ್ತ
ಅಲ್ಲಿಹುದು ಮಾತೆಯ ನೀ ಕೇಳೊ ಬಯಲೂರ ॥1॥
ತಿಳಿ ನೀರ ಬಣ್ಣ ಕಾಣೋ ನಿರ್ಬಯಲು ರೂಪು ಕಾಣೋ
ಗಣಲಿಂಗದೊಳಗೇ ಮಣೆ ಹಾಕಿ ಕುಂತಾವ್ರು।
ಅಲ್ಲಿಹುದು ಬಸವಾತ್ಮಜೆಯ ಬಯಲೂರು
ಮಾತೆ ಮಹಾದೇವಿ ನಾಮದಿ ನಿಂದೂರು ॥2॥
ಆಲಿನಿಂದ್ಯೆದಾವೆ ದೃಷ್ಟಿ ಕರಗಿ ಹೋಗ್ತಾವೆ
ಸಹಸ್ರ ದಳದಿ ಬೆಳಗಿನ ಬೆಳಗಿನೊಳಗೆ
ಅಲ್ಲಿಹುದು ಮಾತಾಜಿ ಬಯಲೂರು
ಎಲೆ ಭಕ್ತ ನೀ ಬಾರೋ ಅದುವೆ ನಿನ್ನ ನಿಜ ತವರೂರು ॥3॥
ಉಟ್ಟಿಹ ತೆಳು ಕಾವಿ ನೆಟ್ಟನೆ ಮನ ಕಾವಿ
ಬಟ್ಟ ಬಯಲಾಗ ಭಾವಲಿಂಗ ಸಂಬಂಧಿಗಳು
ಅವರಾರೋ ನಮ್ಮ ಬಸವ ಧರ್ಮ ಪೀಠಕರು
ಸತ್‌ಕ್ರಿಯೆ ಸದ್‌ಭಕ್ತಿ ತೋರುವೆ
ಬಾ ನಿಂಗೆ ಬಯಲೂರ ॥4॥
ಶೂನ್ಯ ಪೀಠದ ಮೇಲೆ ಮಾನ್ಯರು ಮಾತಾಜಿ
ಗಣಲಿಂಗದಾನುಭವ ಜಗಕ್ಕೆಲ್ಲ ತೋರ್‍ಯಾರೆ ತೋರ್‍ಯಾರೆ
ಬಂದು ನೋಡೋ ನೀನೊಮ್ಮೆ ಸಂಗಮುವ
ಸಚ್ಚಿದಾನಂದ ಪ್ರಿಯೆ ತಾಯಿಯ ಅನುಭವವ ॥5॥
(ಭಾಗ್ಯದ ಬಳೆಗಾರ ಎಂಬ ಜನಪ್ರಿಯ ಧಾಟಿಯಲ್ಲಿ)

ಕೆ .ವೀರೇಶ ಕುಮಾರ
ರಾ.ಬ.ದಳ
ತಿಮ್ಮಪಯ್ಯನ ಹಳ್ಳಿ

ಕಟ್ಟಡ ನಿಧಿಗಾಗಿ 61,000 ರೂ
ಕೊಟ್ಟವರು ಶರಣರುಗಳಾದ:
ಜಿ.ಗುರು ಬಸಮ್ಮ ಮುಕ್ಕಣ್ಣ, ಬಳ್ಳಾರಿ
ಎ.ಮಲ್ಲಿಕಾರ್ಜುನ, ಬಳ್ಳಾರಿ

2. ಬಸವ ಕಲ್ಯಾಣದಲ್ಲಿ
ನಿರ್ಮಾಣವಾಗುತ್ತಿರುವ 108 ಅಡಿ
ಪುತ್ಥಳಿಗಾಗಿ ಶರಣರುಗಳಾದ:

ಸರಸ್ವತಿ.ಜಿ ಶ್ರೀನಿವಾಸಲು,	ಬಳ್ಳಾರಿ	1,00,000-00
ರುದ್ರಮ್ಮ, ಉಡೇದ ಬಸವರಾಜು	"	11,000-00
ಗುರು ಬಸಮ್ಮ ಮುಕ್ಕಣ್ಣ	"	"
ವಿಜಯಭಾರತಿ ವೀರಬಸಪ್ಪ	"	"
ಜಿ.ಮಂಜುನಾಥ ಹೇಮಲತಾ	"	"
ವೈ.ಮಹಾಬಲೇಶ್ವರಪ್ಪ	"	"
ಜಿ.ವಿ.ವೀರಭದ್ರಪ್ಪ	"	"
ಜೆ.ರಾಜಶೇಖರ, ಜಯಾ	"	"
ವಿ.ರಾಮರೆಡ್ಡಿ	"	"
ವಿ.ಗುರುಶಾಂತಪ್ಪ	"	"
ವೈ.ಎಮ್.ಕಾಳಪ್ಪ	"	"
ಎಸ್.ಚನ್ನಗೌಡ	"	"
ಎಸ್.ಎಸ್.ಪೋಲೀಸ್ ಪಾಟೀಲ್	"	"
ಡಿ.ಶಿವರಾಜ, ಡಿ.ತೋಟಪ್ಪ	"	"
ಭಾಗ್ಯಲಕ್ಷ್ಮಿ.ಸಿ, ಲಕ್ಷ್ಮಿ ರೆಡ್ಡಿ	"	"
ಕಾಲ್ವ ಅಚ್ಚಯ್ಯ	"	"
ಚಿಯ್ಯೊಡು ಪದ್ಮಾವತಿ	"	"
ಟಿ.ಸಿ ಗೌಡ	"	"
ಎನ್.ಅಯ್ಯಪ್ಪ	"	"
ಪಿ.ಎನ್.ವಿಜಯಕುಮಾರ್	"	"
ಶ್ರೀಲಕ್ಷ್ಮಿ ಶ್ರೀನಿವಾಸ	"	"
ವಿ.ಬಿ.ಚಿನಿವಾಲರ	"	"
ಎಸ್.ಮುರುಳಿ ಕೃಷ್ಣ	"	"
ಈರಮ್ಮ ಬಂಡೇಗೌಡ	"	"
ಕೋರಿಶೆಟ್ಟರು	"	"
ಎಸ್.ಇಂದುಶೇಖರ	"	"
ಎಸ್.ವೀರಯ್ಯಸ್ವಾಮಿ	"	"
ಡಾ.ವೀಣಾ ದೀಪಕ್	"	"
ಸಿ.ಪದ್ಮಾವತಿ	"	"
ವೈ.ಪರಮೇಶ್ವರಪ್ಪ	"	"
ಪ್ರೇಮಾ ಸಿದ್ದರಾಮೆಗೌಡ	ಬಳ್ಳಾರಿ	"
ತಿಮ್ಮಪ್ಪ ಉಜ್ಜಿನಪ್ಪ	"	"
ಕೆ.ರಶ್ಮಿ, ಎಚ್.ಸಿ ಮಹಾಂತೇಶ	"	"
ಕೆ.ವಾಣಿ ಮತ್ತು ಮಹೇಶ ಹಲಿಕೆರೆ	"	"
ಶಾರದಮ್ಮ ಭೀಮಲಿಂಗನಗೌಡ	"	"
ಜಿ.ಮಂಜುನಾಥ	"	11,000-00
ಅನುಸೂಯಮ್ಮ ರಾಜೇಶ್ವರಿ	"	11,111-00
ಡಾ.ಎನ್.ಮೂಗನಗೌಡ	"	"
ವಿಜಯಲಕ್ಷ್ಮಿ.ಜಿ ತಿಪ್ಪೇಸ್ವಾಮಿ	"	"
ಜಿ.ಬಸಣ್ಣ, ಜಿ.ಪುಷ್ಪ	"	"
ಎರ್ರೆಮ್ಮ.ಆರ್.ಕೆ.ವೀರಭದ್ರಪ್ಪ	"	"
ಶಿವಗಂಗಮ್ಮ	"	"
ಬಸವ ಪ್ರಭು	"	"
ವನಜಾ ಪಂಪನಗೌಡ	"	"
ವಿಶಾಲಕ್ಷಿ ಬಸವರಾಜಪ್ಪ	"	"
ಭೀಮಲಿಂಗಮ್ಮ ಎಸ್.ಹೆಚ್ ಶ್ರೀಕಂಠಪ್ಪ	"	11,105-00
ಜೆ.ಎಚ್.ನಂಜುಂಡಪ್ಪ, ಬೆಂಗಳೂರು	"	11,000-00
ಕೆ.ವಿ. ವೆಂಕಟರಮಣಪ್ಪ(ಪಾಪಣ್ಣ)		"
ಕಾಟಂ ನಲ್ಲೂರು		"
ಹೆಚ್.ಎಸ್. ಶಿವಾನಂದ, ಬೆಳ್ಳುಳ್ಳಿ		"
ಎಮ್. ಕೃಷ್ಣಪ್ಪ		"
ಪುಷ್ಪಾ ಜಯದೇವ		"
ಅನುಸೂಯಮ್ಮ ಸೋಮಶೇಖರಪ್ಪ		
ಮುತ್ತುಗದೂರು		"
ಆಶೋಕ ಪ. ಮರಕಟ್ಟಿ, ಬೆಳಗಾಂವ		"
ಕೆ.ಬಿ.ವಿಜಯ ಕುಮಾರ್, ಬೆಳಗಾಂವ		"
ಸುಶೀಲಾ ರಾಜಶೇಖರ ಲಿಂಗಾಯತ		"
ಶಂಕರಪ್ಪ ಕಲ್ಲಪ್ಪ ಪಡಶೆಟ್ಟಿ, ಗೊಬ್ಬೂರು		"
ಸಿದ್ದಗೌಡ ಬಸಗೌಡ ಗೌಡಪ್ಪನವರು		"
ಮೋಹನ ನಾಗಪ್ಪ ಕೆರೆಪ್ಪನವರು, ಶೇಗುಣಸಿ		"
ಪಂಚಪ್ಪಣ್ಣ.ಎಂ ಬೆಲ್ಲದ, ಬೈಲಹೊಂಗಲ		"
ಆಶೋಕ್.ಪಿ.ಮರಕಟ್ಟಿ, ಬೆಳಗಾಂವ		11,001-00
ವೈ.ಮಹಾಬಲೇಶಪ್ಪ, ಬಳ್ಳಾರಿ		11,001-00
ಡಾ॥ಎಫ್.ವಿ.ಮಾನವಿ, ಬೆಳಗಾಂವ		11,000-00
ಡಿ.ವಿಜಯ ಬಸಪ್ಪ, ಮಂಡ್ಯ		"
ಮಲ್ಲೇಶಪ್ಪ ಮೇಪ್ಪು,	"	"
ವಿಜಯ ಕುಮಾರ ನಾರಾಯಣರಾವ್ ಸಾಳೆ	"	"
ಜಡೆವೀರಪ್ಪ ಪರಮೇಶ್ವರಪ್ಪ, ಕೊಡುನೂರು		5,001-00

Digitalized by e-Sahithya Documentation Forum
Sponsored by Sarayu Foundation Trust

ಶರಣ ಬಸಪ್ಪ, ಬಳ್ಳಾರಿ 5,001
ಲಿಂ.ಗುರು ಸಿದ್ಧಪ್ಪ " "
ವೈ. ಹಾಲಪ್ಪ " "
ಎಚ್.ಪಿ.ಶಿವರಾಜ, ಸುಮತಿ, ಮಂಡ್ಯ "
ಎಸ್.ಪರ್ವತರೆಡ್ಡಿ, ಮಂಡ್ಯ "
ಭಾರತಿ.ಸಿ.ಆರ್.ನಾಗರಾಜಯ್ಯ,ಮಂಡ್ಯ "
ಪ್ರಭಾವತಿ, ಬಳ್ಳಾರಿ "
ಕೇಣಿ ಬಸಪ್ಪ " "
ಡಿ.ಮರಿಯಪ್ಪ " "
ಗುರುಲಿಂಗನಗೌಡ " "
ಕಪಗಲ್ ಅಯ್ಯಪ್ಪ " "
ಪರಣ್ಣ ಮುನವಳ್ಳಿ " "
ಕೆ.ಸಣ್ಣ ಸೂಗಪ್ಪ " "
ಜಿ.ಬಸರೆಡ್ಡಿ " "
ಕೆ.ಜಂಬುನಾಥ " "
ಗೊಗ್ಗಾ ಚೆನ್ನಬಸವರಾಜ " "
ಗೊಗ್ಗಾ ಸಿದ್ಧರಾಮಯ್ಯ " "
ಎಮ್.ಮಲ್ಲಿಕಾರ್ಜುನ ಕಮಲಮ್ಮ " "
ಡಾ.ಆರ್.ಮರೇಗೌಡರು " "

ಕಟ್ಟಡ ನಿಧಿಗಾಗಿ 2,000 ಮೇಲೆ ಕೊಟ್ಟವರು ಶರಣರುಗಳಾದ:

ವಿವೇಕಾನಂದ ಸ್ವಾಮಿ, ಬಳ್ಳಾರಿ
ದುರ್ಗಪ್ಪ ಮಂಗಮ್ಮ ಮೇಷ್ಟ್ರು "
ಕೆ.ಪ್ರೇಮಲತ "
ಮಹಾರುದ್ರಗೌಡರು ಪರಗಿನ ಡೋಣಿ "
ಯು.ಸೋಮಶೇಖರ "
ಮೀನಾಕ್ಷಮ್ಮ "
ಬಿ.ಚಿತ್ತಪ್ಪ.ಬಿ.ಹೇಮಲತ "
ಎಮ್.ಎಸ್.ಆತ್ಮಾನಂದ, ಮಾಜಿ ಸಚಿವರು, ಮಂಡ್ಯ
ಡಾ.ಜಗದೀಶಕುಮಾರ, ಮಕ್ಕಳ ತಜ್ಞರು, ಮಂಡ್ಯ
ಕೆ.ಎಮ್.ಮಂಚೆಗೌಡ, ಮಾದೇಗೌಡ, ಮಂಡ್ಯ

ಕಟ್ಟಡ ನಿಧಿಗಾಗಿ 1,000 ಮೇಲೆ ಕೊಟ್ಟವರು ಬಳ್ಳಾರಿ ಶರಣರುಗಳಾದ:

ಎಸ್.ಚಿದಾನಂದಪ್ಪ,ಬಳ್ಳಾರಿ
ಗಡಿಗಿ ಗುರುಬಸವಪ್ಪ
ಸಂದೀಪ್.ವೈ.ಚೆನ್ನಪ್ಪ
ಕೆ.ಎಮ್.ರಾಜಶೇಖರ
ಶಾಂತಾ.ಎಸ್.ಪಾಟೀಲ್
ಗವಿಸಿದ್ದಪ್ಪ
ಎಚ್.ಕಮಲಮ್ಮ ಬಸವನಗೌಡ
ಬಿ.ನರೇಂದ್ರ ಕುಮಾರ್
ಡಾ. ಯಶವಂತ ಕುಮಳಿ
ಬಿ.ವೀರನಗೌಡ ಸುಮಂಗಳಾ
ಚಿಯ್ಯೊಡು ಪದ್ಮಾವತಿ
ಎಸ್.ಸದಾಶಿವ
ರಾಜಶೇಖರ ಪಾಟೀಲ
ಜಿಎಮ್.ವೀರಭದ್ರಯ್ಯ,ಬಳ್ಳಾರಿ
ಯಶೋದ ವೀರಭದ್ರಗೌಡ
ಟಿ.ಲೀಲಾವತಿ
ನಾಗಭೂಷಣ ಮೋದಿ
ಡಾ.ಆರ್.ವಿ ವಸ್ತದ
ಮರಿಸ್ವಾಮಪ್ಪ
ಕನಕ ತಾರಾ
ಶ್ಯಾಮಲ
ರಾಜೇಶ್ವರಿ ರಾಜಶೇಖರ
ಬೂಸಿರೆಡ್ಡಿ, ಬಳ್ಳಾರಿ
ಎಸ್.ಶ್ರೀಧರ
ಮೀನಾಕ್ಷಿ.ಜಿ.ಆರ್.ನಾಗರಾಜು
ವೈ. ಬಸವರಾಜ
ಅನ್ನಪೂರ್ಣಮ್ಮ
ಪಿ.ವೇದಾವತಿ
ಉಮಾ ಮಲ್ಲಿಕಾರ್ಜುನಗೌಡ
ಕೆ.ಬಿ.ಬಸವನಗೌಡರು
ಬಿ.ವಿರೂಪಾಕ್ಷಪ್ಪ
ಭಾವಿಕಟ್ಟಿ ಬಸವಣ್ಣ
ಸಂತೋಷ ಭೀಮಯ್ಯ
ಎಸ್.ಗೋವಿಂದ ರಾಜು
ಕೆ.ಶರಣಪ್ಪ
ಎಸ್.ಟಿ ಮಹೇಶ
ಅಣ್ಣಾಜಿಗೌಡ ಸಂಗನಕಲ್ಲು
ಟಿ.ನಾಗಲಿಂಗಪ್ಪ
ಉಮಾದೇವಿ.ಟಿ ನಾಗೇಂದ್ರಪ್ಪ
ಪಿ.ತಿಪ್ಪೆಸ್ವಾಮಿ
ವೆಂಕಟರಾವ್ ಅಂದ್ರಾಳು
ಮಣಿಕಂಠ ಕಾರ್ಪೂರೇಟರ್

ಕೆ.ಮಲ್ಲಮ್ಮ, ಬಳ್ಳಾರಿ
ಬಿ.ಎಮ್.ವಿಜಯಕುಮಾರ, "
ಟಿ.ಪ್ರೀತಿ, ಕೆ.ಪಿ.ತಿರುಪಾದಯ್ಯ, "
ಶ್ರೀಗುರುಶಾಂತೇಶ್ವರ, "
ಶಿವಗಂಗಮ್ಮ.ಜೆ ಬಾಲರೆಡ್ಡಿ "
ಕೆ.ಸುನಿತಾ ನಿಡಗಲ್ ರಾಮಕೃಷ್ಣ, "
ಕೆ.ಮಲ್ಲಿಕಾರ್ಜುನಪ್ಪ, "
ಅಮಟಿ ವೆಂಕಟರೆಡ್ಡಿ, "
ಪಾರ್ವತಿ ರಮೇಶ್ ಗುಡೇಕೋಟೆ ,ಜಿ.ಶಿವಮ್ಮ ಅರಳಿ
ಲೀಲಾವತಿ ಬಳ್ಳಾರಿ
ಗಾಳಿ ದೊಡ್ಡಪ್ಪ ಪದ್ಮಾವತಿ "
ಯು.ನಾಗಪ್ಪ "
ಡಾ.ಎ.ಮಲ್ಲಪ್ಪ "
ಪ್ರಮೀಳಾ ಕೊಟ್ರೇಗೌಡ "
ಗಡಿಗಿ ವಿಶ್ವನಾಥ "
ವಿ.ಬಾಗೇವಾಡಿ "
ಡಾ.ಎಸ್.ಜಯಣ್ಣ ಶಾರದಾ "
ವಿ.ರುದ್ರಪ್ಪ "
ಕೊಟ್ರಪ್ಪ ಮಲ್ಲಿಕಾರ್ಜುನ "
ಬಿ.ಎನ್. ಪ್ರಭು, ಮಂಡ್ಯ
ಸಿದ್ಧಲಿಂಗಸ್ವಾಮಿ,ಸದಾಶಿವಪ್ಪ "
ಎಮ್.ಕೆ.ರಾಮಲಿಂಗೇಗೌಡರು "
ಅಂಬುಜಮ್ಮ ಚನ್ನೆಗೌಡ "
ಮೈನಾವತಿ ಚಂದ್ರಶೇಖರ "

ದಾಸೋಹ ನಿಧಿಗೆ 1,200ರೂ ಕೊಟ್ಟವರು ಶರಣರುಗಳಾದ :

ವೀರೇಶ್, ಬಳ್ಳಾರಿ
ಎಸ್.ಸದಾಶಿವ್, ಬಳ್ಳಾರಿ
ಶಿವಕುಮಾರ್.ಡಿ.ಪಾಟೀಲ್,ಬೆಳಗಾಂವ
ಜಿ.ವಿ.ಆರ್.ರಾಜು, ಬಳ್ಳಾರಿ
ಪಿ.ಪಿ.ಆರ್.ಸ್ವಾಮಿ,ಬೆಳಗಾಂವ
ಕೆ.ಎಮ್.ಸಿದ್ದಲಿಂಗಯ್ಯ
ಡಾ||ಕೆ.ರಾಜಶೇಖರ್,ಬಳ್ಳಾರಿ
ಜಗನ್ನಾಥ ರಾವ್, ಬಳ್ಳಾರಿ
ಕೆಲ್ಲಾ ಚಂದ್ರಶೇಖರಪ್ಪ, ಕಮೂಲ್
ಸುಮ.ಆರ್.ಎಸ್.ದೇವೆಂದ್ರಪ್ಪ
ಗಾಯತ್ರಿ ಶ್ರೀಶೈಲಪ್ಪ,ಬಳ್ಳಾರಿ
ಜಿ.ವಸಂತ ಕುಮಾರ್, ಬಳ್ಳಾರಿ
ಶಾಂತ ಶ್ರೀ ಶೈಲಪ್ಪ "
ಎಸ್.ಎಲ್.ರಾಮರೆಡ್ಡಿ "
ಶಿವಶಂಕರ್.ಬಿ ಪಾಟೀಲ್ "
ಟಿ.ಆರ್.ಲಿಂಗನಗೌಡ "
ಕೊಟ್ರುಗೌಡ್ರು ವೀರಣ್ಣ "
ಎ.ಜೆ.ಶಿವಕುಮಾರ್ "
ಉಮಾದೇವಿ ನಾಗಲಿಂಗಪ್ಪ "
ಎ.ಮನೋಹರ್ "
ಯು.ಎ.ಗಣೇಶ್ "
ಬಿ.ಶಾಂತ ಪಾಲಾಕ್ಷಗೌಡ "
ಮಲ್ಲಪ್ಪ ಅಂಗಡಿ "
ಅಮರಗುಂಡಪ್ಪ ತಗ್ಗಿನಮನಿ "
ಹೊಸಳ್ಳಿ ವಿರೂಪಾಕ್ಷಗೌಡರು, ಬಳ್ಳಾರಿ
ಎಮ್.ಎಸ್.ಹುಲಗಪ್ಪ "
ಎಚ್.ಕೆ. ಮಾರರೆಡ್ಡಿ "
ಬಸವ ಸಾಗರ ಶರಣಪ್ಪ "
ಜಿ.ದಿವಾಕರ ರೆಡ್ಡಿ, ನೀಲಮ್ಮ "
ನಾಗರತ್ನಮ್ಮ ಮತ್ತು ಮಹಾಂತೇಶ್ "
ಜಿ.ವಸಂತಕುಮಾರ "
ಚಂದ್ರಶೇಖರ, ಮಂಡ್ಯ
ಜೆ.ಸಿ.ರಾಜೇಶ್ವರಿ,ಜಿ.ಎಮ್.ಶಿವಲಿಂಗಯ್ಯ "
ರಮೇಶ್ ಗೀತಾ(ಆವೇರಹಳ್ಳಿ)
ಎಚ್.ಎ.ಶಿವಲಿಂಗಪ್ಪ, ಮಂಡ್ಯ
ಎಮ್.ಗುರುಪ್ರಸಾದ ಮಲ್ಲಿಕಾರ್ಜುನಯ್ಯ, "
ಎ.ಎಸ್.ಸಿದ್ಧಲಿಂಗಪ್ಪ, "
ಕೃಷ್ಣೇಗೌಡ ಜೋರೆಗೌಡ, "
ಸಿ.ಬಿ.ರಾಜಶೇಖರಯ್ಯ, "
ಎಚ್.ಜಿ.ಸಿದ್ಧಲಿಂಗಪ್ಪ, "
ಲಿಂಗರಾಜಮ್ಮ, ಮಂಡ್ಯ 2000-00

ಪೂಜಾನಿಧಿಗಾಗಿ 500ರೂ ಮೇಲೆ ಕೊಟ್ಟವರು

ಎನ್.ಜ್ಞಾನಪೂರ್ಣನ್ ನಾಗರಾಜ
ಬಿ.ಶ್ರೀಕಂಠಸ್ವಾಮಿ
ಶ್ಯಾಮಲಾ ರಾಜಶೇಖರ್
ಸಿ.ಎಮ್.ಬಸವರಾಜು
ಎಚ್.ಕೆ.ಕೆಂಪಯ್ಯ
ಡಿ.ದೇವಯ್ಯ

-ಮುಂದುವರಿಯುವುದು...........

Digitalized by e-Sahithya Documentation Forum
Sponsored by Sarayu Foundation Trust

ಬಸವ ಕಲ್ಯಾಣ-ಸ್ಥಳ ನಿರ್ದೇಶನ

ಧರ್ಮಪಿತ ಬಸವಣ್ಣನವರ ಕಾರ್ಯಕ್ಷೇತ್ರವಾಗಿ 36 ವರ್ಷಗಳ ಕಾಲ 1160-1196 ರ ಅವಧಿಯಲ್ಲಿ ವಿಜೃಂಭಿಸಿದ ಬಸವ ಕಲ್ಯಾಣವು ತಾಲ್ಲೂಕು ಕೇಂದ್ರವಾಗಿದ್ದು ಬೀದರ್ ಜಿಲ್ಲೆಯಲ್ಲಿದೆ. ಹೈದರಾಬಾದ್ - ಮುಂಬಯಿಯ ರಾಷ್ಟ್ರೀಯ ಹೆದ್ದಾರಿ 9ಕ್ಕೆ ಕೇವಲ 4-5 ಕಿಲೋಮೀಟರ್ ದೂರದಲ್ಲಿರುವ ಬಸವ ಕಲ್ಯಾಣಕ್ಕೆ ಸಾರಿಗೆ ಸಂಸ್ಥೆಯ ಬಸ್ಸುಗಳಿವೆ. ಗುಲಬರ್ಗಾ, ಭಾಲ್ಕಿ ಹತ್ತಿರದ ರೇಲ್ವೆ ನಿಲ್ದಾಣಗಳು, ಹೈದರಾಬಾದ್ ಹತ್ತಿರದ ವಿಮಾನ ನಿಲ್ದಾಣವಾಗಿದ್ದು ಬೆಂಗಳೂರು, ಹುಬ್ಬಳ್ಳಿ-ಧಾರವಾಡ ಮುಂತಾದ ಜಿಲ್ಲಾ ಸ್ಥಳಗಳಿಂದ ಕೂಡಲ ಸಂಗಮ, ಉಳವಿ ಮುಂತಾದ ಧಾರ್ಮಿಕ ಕೇಂದ್ರಗಳಿಂದ ಬಸವ ಕಲ್ಯಾಣಕ್ಕೆ ಬಸ್ಸು ಇವೆ.

ಬೆಂಗಳೂರಿನಿಂದ ನೇರ ಬಸ್ಸು ಇವೆ. ಟ್ರೇನ್‌ನಲ್ಲಿ ಪ್ರಯಾಣಿಸುವವರು ಗುಲಬರ್ಗಾಕ್ಕೆ ಇಳಿಯಬೇಕು. ಸಮಯದ ನಿರ್ಬಂಧ ಇಲ್ಲದವರು ಲಿಂಕ್ ಎಕ್ಸ್‌ಪ್ರೆಸ್ಸಿನಲ್ಲಿ ಭಾಲ್ಕಿ ತಲುಪಿ, ಅಲ್ಲಿಂದ ಬಸವ ಕಲ್ಯಾಣಕ್ಕೆ ಪ್ರಯಾಣಿಸಬೇಕು. ಪ್ರಮುಖ ಸಂಪರ್ಕ ಕೇಂದ್ರ ಹುಮನಾಬಾದ್‌ಗೆ ಅನೇಕ ಬಸ್ಸುಗಳಿವೆ. ಅಲ್ಲಿಂದ ಬಸವ ಕಲ್ಯಾಣಕ್ಕೆ ಸಂಪರ್ಕ ಸೌಲಭ್ಯ ಜಾಸ್ತಿಯಿದೆ.

ಕರ್ನಾಟಕ ಎಕ್ಸ್‌ಪ್ರೆಸ್-ಬೆಂಗಳೂರಿಂದ ಸಂಜೆ 6ಕ್ಕೆ ಬಿಟ್ಟು ಬೆಳಿಗ್ಗೆ 5ರ ಬೆಳಿಗ್ಗೆ ಗುಲ್ಬರ್ಗಕ್ಕೆ ತಲುಪುತ್ತದೆ. ಉದ್ಯಾನ ಎಕ್ಸ್‌ಪ್ರೆಸ್ ರಾತ್ರಿ 8ಕ್ಕೆ ಬೆಂಗಳೂರು ಬಿಟ್ಟು ಬೆಳಿಗ್ಗೆ 7-30/8 ಕ್ಕೆ ಗುಲಬರ್ಗಾ ತಲುಪುತ್ತದೆ. ರಿಸರ್ವೇಷನ್, ಸ್ಲೀಪರ್‌ಗೆ ಒಂದು ಕಡೆಗೆ 300 ರೂ ಛಾರ್ಜು ಇದೆ, ಜನರಲ್ ಡಬ್ಬಿಯಲ್ಲಿ ಕುಳಿತವರಿಗೆ, ಒಂದು ಛಾರ್ಜು 145-00; ಬಸವಾ ಎಕ್ಸ್‌ಪ್ರೆಸ್ಸು-ವಾರದಲ್ಲಿ 3 ದಿವಸ ಸಂಚರಿಸುತ್ತದೆ. ಬುಧ, ಶುಕ್ರ, ಶನಿವಾರಗಳಂದು ಮಧ್ಯಾಹ್ನ 4 ಗಂಟೆಗೆ ಹೊರಡುತ್ತದೆ. ಪುನಃ ವಾಪಸ್ಸು ಬರಲು ಉದ್ಯಾನ್ ಎಕ್ಸ್‌ಪ್ರೆಸ್ಸು ಅನುಕೂಲ. ಬೇಸಿಗೆಯ ರಜಗಳಿಂದಾಗಿ ಜನರ ಸಂಚಾರ ಬಹಳವಿರುತ್ತದೆ. ಆದ್ದರಿಂದ ರಿಸರ್ವೇಷನ್ ಬೇಕಾದವರು ಬೇಗನೇ ಮಾಡಿಸಿಕೊಳ್ಳಬೇಕು.

ಕಲ್ಯಾಣ ಪರ್ವ ಕೇವಲ 3 ದಿವಸಗಳ ಕಾಲ ನಡೆಯುವುದರಿಂದ ಸಮಯದ ಅಭಾವ ಬಹಳ. ಆದ್ದರಿಂದ ಶರಣ ಬಂಧುಗಳು ಏಪ್ರಿಲ್ 29ರಂದು ಹೊರಟು 30ನೆಯ ತಾರೀಖು ಗುಲಬರ್ಗಾದಲ್ಲಿ ಇಳಿದು ಮಹಾಂತನಗರದಲ್ಲಿರುವ ಬಸವ ಮಂಟಪಕ್ಕೆ ಹೋಗಿ ಸ್ನಾನ-ಪೂಜೆ-ಉಪಾಹಾರ ಪೂರೈಸಿ ಗುಲಬರ್ಗಾ ಊರಿನಲ್ಲಿ ಸಂದರ್ಶನೀಯ ಸ್ಥಳಗಳನ್ನು ನೋಡಿ ಬಸವ ಕಲ್ಯಾಣಕ್ಕೆ ದಿ. 30ರ ರಾತ್ರಿಯ ಒಳಗೆ ತಲುಪಿದರೆ, ಮೇ 1 ರ ಮೊದಲ ಕಾರ್ಯಕ್ರಮದಿಂದ ಎಲ್ಲದರಲ್ಲೂ ಭಾಗಿಗಳಾಗಬಹುದು.

ಗುಲಬರ್ಗಾ ಬಸವ ಮಂಟಪವು ಮಹಾಂತ ನಗರದಲ್ಲಿ, ಕೋರ್ಟ್ ಹತ್ತಿರದಲ್ಲಿದೆ.

ದೂರವಾಣಿ ಸಂಖ್ಯೆ : 08472-241431

ಸ್ವಯಂ ಸೇವಕರಿಗೆ ಕರೆ

ತನು ಮನ ಧನಗಳಿಂದ ಸೇವೆ ಮಾಡಿ ಧರ್ಮವನ್ನು ಸಂರಕ್ಷಿಸಬೇಕಾದುದು ಎಲ್ಲರ ಕರ್ತವ್ಯವಾಗಿದೆ. ಶರಣ ಮೇಳ/ಕಲ್ಯಾಣ ಪರ್ವಗಳ ಯಶಸ್ಸು ನಿಂತಿರುವುದೇ ನಿಷ್ಠಾವಂತ ಶರಣರ ಪರಿಶ್ರಮದ ಮೇಲೆ . ಬೇಸಿಗೆ ರಜ ಇರುತ್ತದೆ. ವಿದ್ಯಾರ್ಥಿಗಳಿಗೆ ಪರೀಕ್ಷೆ ಮುಗಿದಿರುತ್ತದೆ. ಆದ್ದರಿಂದ ಕಲ್ಯಾಣಪರ್ವಕ್ಕೆ ಹದಿನೈದು ದಿವಸ, ಹತ್ತು ದಿವಸ ಮೊದಲೇ ಕಾರ್ಯಕರ್ತ ಶರಣ-ಶರಣೆಯರು ಬಸವ ಕಲ್ಯಾಣಕ್ಕೆ ಆಗಮಿಸಿ ಸೇವಾ ಕಾರ್ಯದಲ್ಲಿ ತೊಡಗಿಸಿಕೊಳ್ಳಬೇಕೆಂದು ಸೂಚಿಸುತ್ತೇವೆ. ಮುಖ್ಯವಾಗಿ ಬೀದರ್, ಗುಲಬರ್ಗಾ ಜಿಲ್ಲೆಯ ಶರಣರು, ಮಹಾರಾಷ್ಟ್ರ ಆಂಧ್ರದ ಗಡಿ ಭಾಗದಲ್ಲಿರುವ ಕಾರ್ಯಕರ್ತರು ಬೇಗನೆ ಬರಬೇಕು.

ಕಲ್ಯಾಣ ಕಿರಣ ಪತ್ರಿಕೆಯ ಓದುಗರು ನಿಮ್ಮ ಪರಿಚಯದವರು, ಮಿತ್ರರು ಬಂಧು ಬಾಂಧವರ ಜೊತೆಗೆ ಕಲ್ಯಾಣ ಪರ್ವಕ್ಕೆ ಬರುವುದು ಮಾತ್ರವಲ್ಲ ಇನ್ನಿತರರಿಗೂ ಪ್ರಚಾರ ಮಾಡಿ, ಬರಲು ಪ್ರೇರೇಪಿಸಬೇಕೆಂದು ಸೂಚಿಸುತ್ತೇವೆ.

-ಕಲ್ಯಾಣಪರ್ವ ಉತ್ಸವ ಸಮಿತಿ, ಬಸವ ಕಲ್ಯಾಣ.

ಕಲ್ಯಾಣ ಪರ್ವ ಕಾರ್ಯಕ್ರಮದ ವಿವರಗಳು

ಬಸವ ಕಲ್ಯಾಣದ ಬಸವ ಮಹಾಮನೆ ಆವರಣದಲ್ಲಿ 2005ನೆಯ ಇಸವಿಯ ಮೇ 1,2,3 ರಂದು ಕೆಳಗಿನಂತೆ ಕಾರ್ಯಕ್ರಮಗಳು ಜರುಗಲಿವೆ.

ಮೇ 1, ದೇವ(ಭಾನು)ವಾರ.

ಬೆಳಿಗ್ಗೆ : 10-30 ಕ್ಕೆ ಉದ್ಘಾಟನಾ ಸಮಾರಂಭ, ಸಾಮೂಹಿಕ ಪ್ರಾರ್ಥನೆ.
ಮಧ್ಯಾಹ್ನ: 3-30 ರಿಂದ 5-30 ಧಾರ್ಮಿಕ ರಸ ಪ್ರಶ್ನೆ ಸ್ಪರ್ಧಾ ಕಾರ್ಯಕ್ರಮ.
ಸಂಜೆ : 6-30 ರಿಂದ 9-00 ಧರ್ಮಚಿಂತನ ಗೋಷ್ಠಿ.
ರಾತ್ರಿ : 9 ರ ನಂತರ ಸಾಂಸ್ಕೃತಿಕ ಕಾರ್ಯಕ್ರಮ

ಮೇ 2, ಶಿವ(ಸೋಮ)ವಾರ

ಬೆಳಿಗ್ಗೆ : 7-30 ಸಾಮೂಹಿಕ ಇಷ್ಟಲಿಂಗಾರ್ಚನೆ.
ಬೆಳಿಗ್ಗೆ : 10-30 ಸಾಮೂಹಿಕ ಪ್ರಾರ್ಥನೆ ಮತ್ತು ಶರಣ ಸ್ಮರಣೆ
ಮಧ್ಯಾಹ್ನ: 3-30 ಧಾರ್ಮಿಕ ರಸ ಪ್ರಶ್ನೆ ಸ್ಪರ್ಧಾ ಕಾರ್ಯಕ್ರಮ.
ಸಂಜೆ : 6-30 ಧರ್ಮಚಿಂತನ ಗೋಷ್ಠಿ.
ರಾತ್ರಿ : 9ರ ನಂತರ ಸಾಂಸ್ಕೃತಿಕ ಕಾರ್ಯಕ್ರಮ.

ಮೇ 3 ಬಸವ (ಮಂಗಳ)ವಾರ

ಬೆಳಿಗ್ಗೆ : 7-30 ಸಾಮೂಹಿಕ ಬಸವಾರ್ಚನೆ.
ಬೆಳಿಗ್ಗೆ : 10-30 ಶೂನ್ಯ ಪೀಠಾರೋಹಣ ವಾರ್ಷಿಕೋತ್ಸವ.
ಸಂಜೆ : 6-00 ಸಮಾರೋಪ ಸಮಾರಂಭ.

ಧಾರ್ಮಿಕ ರಸ ಪ್ರಶ್ನೆ ಸ್ಪರ್ಧಾ ಕಾರ್ಯಕ್ರಮ/ಸಂಚಾರಿ ಕಪ್

ಶರಣ ಮೇಳದಲ್ಲಿ ಇಟ್ಟಂತೆ ಧಾರ್ಮಿಕ ರಸ ಪ್ರಶ್ನೆ ಸ್ಪರ್ಧಾ ಕಾರ್ಯಕ್ರಮವನ್ನು ದಿ. 1 ಮತ್ತು ದಿ. 2ರ ಮಧ್ಯಾಹ್ನ ನಡೆಸಿ ಪ್ರಥಮ, ದ್ವಿತೀಯ ಮತ್ತು ತೃತೀಯ ಬಹುಮಾನಗಳನ್ನು ಕೊಡಲಾಗುವುದು. ಅದೇ ರೀತಿ ಒಂದು ಸಂಚಾರಿ ಕಪ್ ಸಹ ಮೊದಲನೆ ಬಹುಮಾನ ಪಡೆದ ರಾಷ್ಟ್ರೀಯ ಬಸವ ದಳಕ್ಕೆ ಸಿಗುತ್ತದೆ. ಮರು ವರ್ಷ ಪ್ರಥಮ ಬಹುಮಾನ ಯಾರು ಪಡೆಯುತ್ತಾರೋ ಅವರಿಗೆ ಅದು ಲಭ್ಯವಾಗುತ್ತದೆ.

ರಾಷ್ಟ್ರೀಯ ಬಸವ ದಳಗಳವರು ಚೆನ್ನಾಗಿ ತರಬೇತಿ ಹೊಂದಿಬರಬೇಕೆಂದು ಸೂಚಿಸುತ್ತೇವೆ

ಬಸವಾನುಗ್ರಹ ಧಾಮ

ಅತ್ಯಂತ ವಿಶೇಷವಾಗಿ ನಿರ್ಮಿತವಾದ ಧ್ಯಾನ ಮಂದಿರದಲ್ಲಿ ಶ್ರೀಗುರು ಬಸವಣ್ಣನವರ ಅಮೃತ ಶಿಲಾಮೂರ್ತಿಯ ಪ್ರತಿಷ್ಠಾಪನೆಯು ದಿ. 30-04-2005 ರಂದು ಬೆಳಿಗ್ಗೆ 9-00 ಗಂಟೆಗೆ ನೆರವೇರಲಿದೆ.

Digitalized by e-Sahithya Documentation Forum
Sponsored by Sarayu Foundation Trust

ದಿ. 26-3-2005 ಪೂಜ್ಯ ಮಾತಾದ್ವಯರನ್ನು ಮೆರವಣಿಗೆಯಲ್ಲಿ ಕರೆತರುವಾಗ ಪಥ ಸಂಚಲನದಲ್ಲಿ ಸಾಗುತ್ತಿರುವ ಶರಣ ಶರಣೆಯರು.

ಕನ್ನಡ ಸಾಹಿತ್ಯ ಪರಿಷತ್ ಬಳ್ಳಾರಿ ಜಿಲ್ಲಾ ಘಟಕ ಅಧ್ಯಕ್ಷರಾದ ಶರಣ ನಿಷ್ಠಿ ರುದ್ರಪ್ಪ ಅವರಿಂದ ಧ್ವಜಾರೋಹಣ.

ಬಸವ ಭವನದಲ್ಲಿ ಸಮಾವೇಶವಾಗಿರುವ ಶರಣೆಯರು.

ಬಸವ ಧರ್ಮ ಸಮಾವೇಶ ವೇದಿಕೆಯಲ್ಲಿ ಪೂಜ್ಯ ಮಾತಾಜಿಯವರಿಂದ ಸಂದೇಶ.

Digitalized by e-Sahithya Documentation Forum
Sponsored by Sarayu Foundation Trust

ಪೂಜ್ಯ ಮಾತಾ ದ್ವಯರಿಗೆ ಶಾಲು ಹೊದ್ದಿಸಿ ಸತ್ಕಾರ, ಶರಣೆ ಶಾರದಾತಾಯಿ ಮತ್ತು
ಶರಣೆ ಪ್ರೇಮಾ ಸಿದ್ಧರಾಮೇಗೌಡ ಅವರಿಂದ, ಮುಖ್ಯ ಅತಿಥಿಗಳಾಗಿ ಆಗಮಿಸಿದ್ದ ಡಾ. ಬಸವಣ್ಣನವರು.

ಪೂಜ್ಯ ಮಾತಾ ದ್ವಯರಿಗೆ ಶರಣೆಯರಿಂದ ಪುಷ್ಪವೃಷ್ಟಿ ಮತ್ತು ಆರತಿ.

ಬಸವ ಧರ್ಮ ಸಮಾವೇಶ ಉದ್ಘಾಟನೆ ದಿ.27-3-2005.

ಸಾಮೂಹಿಕ ಪ್ರಾರ್ಥನೆಯಲ್ಲಿ ನಿರತರಾದ ಶರಣ ಶರಣೆಯರು.

Digitalized by e-Sahithya Documentation Forum
Sponsored by Sarayu Foundation Trust

Digitalized by e-Sahithya Documentation Forum
Sponsored by Sarayu Foundation Trust

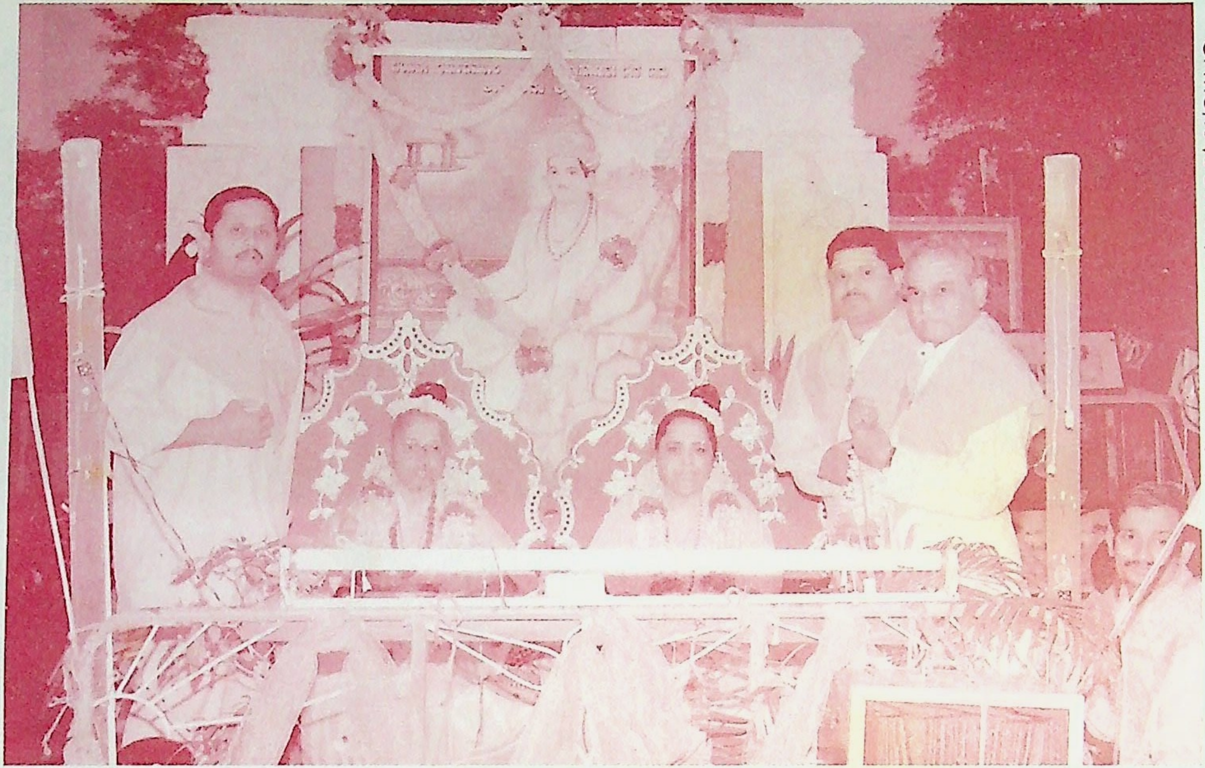

ಪೂಜ್ಯ ಮಾತಾದ್ವಯರನ್ನು ರಾಷ್ಟ್ರೀಯ ಬಸವ ದಳದ ಪದಾಧಿಕಾರಿಗಳು ಮಾಲಾರ್ಪಣೆ ಮಾಡಿ, ಮೆರವಣಿಗೆಯಲ್ಲಿ ಕರೆತರುತ್ತಿರುವ ದೃಶ್ಯ.
ಚಿತ್ರದಲ್ಲಿ ರವಿಶಂಕರ್, ವೀರಣ್ಣ ಕೊರ್ಲ್ಹಳ್ಳಿ, ಕೆ.ಬಸವರಾಜು ಕಾಣಬಹುದು.

CPMG/KA/BGW-50/2003-2005 WPP (W) - 17 R.No. 19980/70

Digitalized by e-Sahithya Documentation Forum
Sponsored by Sarayu Foundation Trust